

ශ්‍රී ලංකාවට පැමිණෙන සංචාරකයින් නැරඹුම් සිදුකිරීමේදී  
අයකරන ගාස්තු හා සපයනු ලබන පහසුකම් සම්බන්ධ  
විශේෂ විගණන වාර්තාව

இலங்கைக்கு வருகை தரும் சுற்றுலா பயணிகளிடம்  
அறவிடப்படுகின்ற கட்டணங்கள் மற்றும்  
வழங்கப்படுகின்ற வசதிகள் தொடர்பான விசேட  
கணக்காய்வு அறிக்கை

**Special Report on Charges and Facilities Provided for  
Tourists Visit to Sri Lanka**



## පටුන

		පිටු අංකය
01.	විධායක සාරාංශය-----	01
02.	චාර්තාව නිකුත් කිරීමේ පසුබිම හා ස්වාභාවය-----	02
03.	අනුගමනය කළ විගණන ක්‍රමවේදයන්-----	02
04.	විෂය පථය-----	03
05.	විෂය පථය සීමාවීම්-----	04
06.	ක්‍රියාවලිය-----	04
6.1	ශ්‍රී ලංකාවේ සංචාරක කර්මාන්තය පිළිබඳ හැඳින්වීම-----	04
6.2	ශ්‍රී ලංකාවට පැමිණෙන සංචාරකයින් නැරඹුම් සිදු කිරීමේදී ගාස්තු අය කිරීම	07
6.3	සංචාරකයින්ගේ පැමිණීමේ ප්‍රමාණය-----	15
6.4	ගාස්තු අයකිරීම සම්බන්ධයෙන් මධ්‍යම සංස්කෘතික අරමුදලේ කාර්යභාරය	27
6.5	සංචාරක සංවර්ධන අරමුදලෙහි හා ශ්‍රී ලංකා සංචාරක සංවර්ධන අධිකාරියෙහි කාර්යය භාරය-----	31
07.	නිරීක්ෂණ-----	32
08.	නිර්දේශ-----	39
09.	දෙමළ පරිවර්ථනය-----	43
10.	ඉංග්‍රීසි පරිවර්ථනය-----	91
11.	ඇමුණුම්-----	135



**01. විධායක සාරාංශය**

ශ්‍රී ලංකාවේ දර්ශනීය මුහුදු වෙරළ, මධ්‍යම කඳුකරය ඓතිහාසික නටඹුන්, ආගමික හා සංස්කෘතික ස්ථාන මෙන්ම ශ්‍රී ලාංකිකයන්ගේ අවාරගීලිභාවය ද සංචාරකයන්ගේ සිත් ඇද බැඳ තබා ගැනීමෙහි සමත් වී ඇත. එම තත්වයන් තුළ 2018 වර්ෂයේදී පමණක් සංචාරකයන් 2,333,796 ක් පමණ ශ්‍රී ලංකාවට සංචාරය සඳහා පැමිණ තිබුණු අතර ඒ තුළින් රු.මිලියන 712,027 ක පමණ විදේශ විනිමය ප්‍රමාණයක් ඉපයීමට ශ්‍රී ලංකාවට හැකියාව ලැබී තිබුණි. ශ්‍රී ලංකාවට පැමිණෙන සංචාරකයින්ගෙන් වනජීවී සංරක්ෂණ දෙපාර්තමේන්තුව, වන සංරක්ෂණ දෙපාර්තමේන්තුව, ජාතික සත්වෝද්‍යාන දෙපාර්තමේන්තුව, ජාතික කෞතුකාගාර දෙපාර්තමේන්තුව, මධ්‍යම සංස්කෘතික අරමුදල සහ උද්භිත උද්‍යාන දෙපාර්තමේන්තුවත්, ප්‍රාදේශීය වශයෙන් පළාත් පාලන ආයතනත් (ප්‍රාදේශීයව පවතින සංචාරක ආකර්ෂණය සහිත ස්ථාන සම්බන්ධයෙන්) ගාස්තු අයකරනු ලබන බව හඳුනා ගන්නා ලදී. නමුත් මෙලෙස අය කරන ගාස්තුව තීරණය කිරීමේ නිශ්චිත ක්‍රමවේදයක් හඳුනාගැනීමට නොහැකි වීමත්, අයකරනු ලබන ගාස්තුවලට සාපේක්ෂව එම සංචාරකයන්ට සපයනු ලබන සේවාවන් ප්‍රමාණවත් ද යන්න සලකා බැලීමටත්, මෙම ගාස්තු අයකිරීම හා එම අයකිරීම් නියාමනය සම්බන්ධයෙන් ශ්‍රී ලංකා සංචාරක සංවර්ධන අධිකාරියට හෝ වෙනත් යම් නිශ්චිත ආයතනයකට බලතල පැවරී නොමැති වීම හේතුවෙන් ඇති වී තිබෙන තත්වය පිළිබඳව පරීක්ෂා කර වාර්තා කිරීම සඳහාත් මෙම වාර්තාව නිකුත් කරන ලදී. තවද සඟරි ජීප් රථ භාවිතා කිරීමේදී විවිධ අක්‍රමිකතාවයන් මෙන්ම නීතිරීති උල්ලංඝනය කිරීම් සිදුවන බවටත්, විවිධ ස්ථාන මහින් නිකුත් කරනු ලබන ටිකට්පත්වල සැලකිය යුතු අඩුපාඩු නිරීක්ෂණය වීමත්, මධ්‍යම සංස්කෘතික අරමුදල විසින් පනතින් අරමුදලට ලැබී ඇති බලතල ඉක්මවා විවිධ ස්ථාන වලින් ආදායම් උපයන බවටත් සංචාරකයන් වැඩිපිරිසක් දිනකට පැමිණෙන සීගිරිය වැනි ස්ථානවල පවත්නා ආරක්ෂිත පද්ධතිය ප්‍රමාණවත් නොවන බවටත් මෙම වාර්තාව සකස් කිරීමේදී හඳුනා ගන්නා ලදී. තවද 2005 අංක 38 දරණ සංචාරක කටයුතු පනතින් ශ්‍රී ලංකා සංචාරක සංවර්ධන අධිකාරිය වෙත ලැබී ඇති බලතල මත සංචාරක ව්‍යාපාරයෙහි ප්‍රමිතීන් ආරක්ෂා කිරීමටත්, ශ්‍රී ලංකාව තුළ සංචාරක කර්මාන්තය ප්‍රවර්ධනය කිරීමට කටයුතු කළ යුතු නමුත් අධිකාරිය විසින් විදේශිකයන්ගෙන් එම ස්ථාන නැරඹීමේදී අයකරනු ලබන විවිධ ගාස්තු රේටයන් හා එම ගාස්තුවලට ප්‍රමාණවත් සේවාවක් සැලසීමට අදාළ ස්ථාන භාර පාලක මණ්ඩලයන් කටයුතු කර නොතිබුණ බවටද නිරීක්ෂණය වේ. ඒ අනුව ශ්‍රී ලංකාවට පැමිණෙන විදේශීය සංචාරකයින් විවිධ ස්ථාන නැරඹීමට පැමිණීමේදී අය කරනු ලබන ගාස්තු සම්බන්ධයෙන් ශ්‍රී ලංකා සංචාරක සංවර්ධන අධිකාරියේ සෘජු නියාමනය ඇති කිරීම සඳහා කටයුතු කිරීමේ අවශ්‍යතාවය පිළිබඳව මෙම වාර්තාවෙන් අවධාරණය කරනු ලැබේ.

**02. වාර්තාව නිකුත් කිරීමේ පසුබිම හා ස්වාභාවය**

-----

ශ්‍රී ලංකාව තුළ පිහිටා ඇති සංස්කෘතික, ආගමික, ස්වභාවික හා ආර්ථික වටිනාකමක් ඇති ස්ථාන නැරඹීමට දෛනිකව විදේශිකයින් විශාල ප්‍රමාණයක් පැමිණෙන අතර එම ස්ථාන නැරඹීමට පැමිණෙන විදේශිකයින්ගෙන් අදාළ ස්ථානවල අයිතිය පවතින හෝ උරුම ස්ථාන කළමනාකරණය කරනු ලබන ආයතන විසින් ගාස්තු අයකිරීමක් සිදුකරනු ලබයි. ඒ අනුව වනජීවී සංරක්ෂණ දෙපාර්තමේන්තුව, වන සංරක්ෂණ දෙපාර්තමේන්තුව, ජාතික සත්වෝද්‍යාන දෙපාර්තමේන්තුව, ජාතික කෞතුකාගාර දෙපාර්තමේන්තුව, මධ්‍යම සංස්කෘතික අරමුදල සහ උද්භිද උද්‍යාන දෙපාර්තමේන්තුව වැනි ආයතන ප්‍රධාන වශයෙන් විදේශිකයින්ගෙන් ගාස්තු අයකරනු ලබන අතර ප්‍රාදේශීය වශයෙන් පලාත් පාලන ආයතනද ප්‍රාදේශීයව පවතින සංචාරක ආකර්ෂණය සහිත ස්ථාන සම්බන්ධයෙන් ගාස්තු අයකරනු ලබයි. නමුත් මෙලෙස නැරඹීම් ස්ථාන සම්බන්ධයෙන් අයකරන ගාස්තු තීරණය කිරීමේ නිශ්චිත ක්‍රමවේදයක් හඳුනා ගැනීමට නොහැකිවීමත් අයකරනු ලබන ගාස්තුවලට සාපේක්ෂව එම සංචාරකයන්ට සපයනු ලබන සේවාවන් ප්‍රමාණවත්වේද යන්න සලකා බැලීමටත්, මෙම ගාස්තු අය කිරීම හෝ එම අයකිරීම් නියාමනය සම්බන්ධයෙන් ශ්‍රී ලංකා සංචාරක සංවර්ධන අධිකාරියට හෝ වෙනත් යම් නිශ්චිත අධිකාරියකට බලතල නොමැතිවීම හේතුවෙන් ඇති වී තිබෙන තත්ත්වය පිළිබඳව පරීක්ෂා කර වාර්තා කිරීම සඳහා කටයුතු කරන ලදී. ඉහත සඳහන් ස්ථාන සම්බන්ධයෙන් ගාස්තු අය කිරීමට බලතල ඇති වනජීවී සංරක්ෂණ දෙපාර්තමේන්තුව, වන සංරක්ෂණ දෙපාර්තමේන්තුව, ජාතික සත්වෝද්‍යාන දෙපාර්තමේන්තුව, ජාතික කෞතුකාගාර දෙපාර්තමේන්තුව, උද්භිද උද්‍යාන දෙපාර්තමේන්තුව සහ මධ්‍යම සංස්කෘතික අරමුදලෙහි ක්‍රියාකාරීත්වයද, ප්‍රාදේශීය වශයෙන් පලාත් පාලන ආයතන විසින් කරනු ලබන අයකිරීම්ද, මෙම වාර්තාව සකස් කිරීමේදී සලකා බලන ලදී.

**03. අනුගමනය කළ විගණන ක්‍රමවේදයන්**

-----

මෙම වාර්තාව සකස් කිරීමේ දී පහත සඳහන් ක්‍රමවේදයන් අනුගමනය කරන ලදී.

**3.1 ලේඛන, පොත්පත් හා වාර්තා පරීක්ෂාව**

- i. 1937 අංක 02 දරන (469 වන අධිකාරිය) වනසත්ව හා වෘක්ෂලතා ආරක්ෂක ආඥා පනත සහ ඊට අදාළ සංශෝධන
- ii. 2005 අංක 38 දරන සංචාරක කටයුතු පනත
- iii. 1980 අංක 57 දරන මධ්‍යම සංස්කෘතික අරමුදලේ පනත හා 2003 අංක 9 දරන පාරිභෝගික කටයුතු පිළිබඳ අධිකාරී පනත
- iv. 2013 සිට 2018 දක්වා වනජීවී සංරක්ෂණ දෙපාර්තමේන්තුවෙහි කාර්යසාධන වාර්තා හා සංචාරක කටයුතු සම්බන්ධයෙන් ගාස්තු අය කිරීමේ ගැසට් නිවේදන

- v. මධ්‍යම සංස්කෘතික අරමුදලෙහි 2016 වර්ෂයේ සිට මූල්‍ය ප්‍රකාශන සහ 2018 වර්ෂයේ සිට මූල්‍ය තොරතුරු.
- vi. 1907 අංක 16 දරන වන සංරක්ෂණ ආඥා පනත (451 වන අධිකාරිය හා 1912 සිට 2009 අංක 65 දරන කැලෑ (සංශෝධන) පනත)
- vii. වන සංරක්ෂණ දෙපාර්තමේන්තුව විසින් ලබා දුන් ආදායම් විස්තර
- viii. ජාතික කෞතුකාගාරය ඇතුළු අනෙකුත් ප්‍රාදේශීය කෞතුකාගාර උපයන ලද ආදායම් පිළිබඳ විස්තර.
- ix. ශ්‍රී ලංකා සංචාරක සංවර්ධන අධිකාරියේ ආදායම් වාර්තා
- x. පලාත් පාලන ආයතනවල හා ප්‍රාදේශීයව පවතින නැරඹුම් ස්ථානවල ආදායම් වාර්තා
- xi. උද්භිද උද්‍යාන වල ආදායම් වාර්තා

**3.2 සම්මුඛ සාකච්ඡා පැවැත්වීම**

විදේශිකයන් සමඟ සිදුකළ සාකච්ඡා හා අදාළ පාර්ශවයන්ගෙන් ලබාගත් වාචික හා ලිඛිත පැහැදිලි කිරීම්.

**3.3 සංචාරක නැරඹුම් ස්ථාන භෞතික පරීක්ෂාවන් හා නිකුත් කරනු ලබන ප්‍රවේශ පත්‍ර පරීක්ෂාව**

**3.4 වෙනත් ක්‍රමවේදයන්**

- i සංචාරකයින්ගෙන් ලද ආදායම්වල මූල්‍ය තොරතුරු විශ්ලේෂණාත්මක විග්‍රහයකට ලක් කිරීම.
- ii. විවිධ ආයතනවලින් ලබාගත් ලිඛිත ප්‍රකාශන පැහැදිලි කිරීම් හා සනාථ කිරීම්.
- iii සංචාරක ආකර්ෂණීය ස්ථානයන්හි ඡායාරූප, පටිගත කළ හඬපට.
- iv අදාළ වෙබ් අඩවි.

**04. විෂය පථය**

-----

වනජීවී සංරක්ෂණ දෙපාර්තමේන්තුව, මධ්‍යම සංස්කෘතික අරමුදල, වන සංරක්ෂණ දෙපාර්තමේන්තුව, ජාතික කෞතුකාගාර දෙපාර්තමේන්තුව, ජාතික සත්වෝද්‍යාන දෙපාර්තමේන්තුව, උද්භිද උද්‍යාන දෙපාර්තමේන්තුව සහ පලාත් පාලන ආයතන ආයතන විසින් විදේශීය සංචාරකයින්ගෙන් ගාස්තු අයකිරීම හා පහසුකම් සැලසීම පිළිබඳව පරීක්ෂා කරන ලදී. භෞතික පරීක්ෂාවේදී උද්‍යාන හා අනෙකුත් නැරඹුම් ස්ථානවල නියැදි පරීක්ෂාවන් සිදු කරන ලදී. තවද ශ්‍රී ලංකා සංචාරක සංවර්ධන අධිකාරියේ කාර්යභාරය ද විමර්ශනයට ලක් කරන ලදී.

**05. විෂය පථය සීමාවීම**

-----

මෙම වාර්තාව ඉදිරිපත් කිරීමේදී මාගේ විෂය පථය මතු දැක්වෙන සීමා කිරීමවලට යටත් වූ බව අවධාරණය කරනු ලැබේ.

- 5.1 කාලය සහ සම්පත් සීමාවීම හේතුවෙන් සියලුම නැරඹුම් ස්ථාන භෞතිකව නිරීක්ෂණයට අවස්ථාව නොලැබීම.
- 5.2 විගණනය වෙත ඉදිරිපත් කරන ලද මධ්‍යම සංස්කෘතික අරමුදලේ පාලක මණ්ඩලයේ අනුමැතිය රහිත 2018 වර්ෂයේ සහ 2019 ජුනි 30 දිනට වූ මූල්‍ය තොරතුරු පදනම් කරගෙන වාර්තාව පිළියෙල කිරීමට සිදුවීම.
- 5.3 සංචාරක ව්‍යවසායන් හෝ සේවා සපයන ආයතන හෝ පුද්ගලයින්ගේ අවශ්‍ය තොරතුරු ලබාගැනීමට නොහැකිවීම.
- 5.4 ශ්‍රී ලංකාවට පැමිණෙන සංචාරකයින්ගෙන් ගාස්තු අය කිරීම සම්බන්ධයෙන් සම්බන්ධිත සියළුම පාර්ශව සම්බන්ධ කර ගැනීමට නොහැකිවීම.

**06. ක්‍රියාවලිය**

-----

**6.1 ශ්‍රී ලංකාවේ සංචාරක කර්මාන්තය පිළිබඳ හැඳින්වීම**

ශ්‍රී ලංකාව ඇත අතීතයේ පටන්ම විදේශීය සංචාරකයින්ගේ ආකර්ෂණයට ලක්වූ දිවයිනකි. 1977 න් පසුව ශ්‍රී ලංකා ආර්ථිකයේ සිදු වූ විවෘත ආර්ථික ප්‍රතිපත්තිය සංචාරක ව්‍යාපාරයෙහි දියුණුවට බෙහෙවින් ඉවහල් විය. විවෘත ආර්ථිකය, විදේශීය ආයෝජකයින්ට ඉඩ ප්‍රස්ථා සැලසීම, විනිමය සීමා කිරීම වැනි නව ආර්ථික ප්‍රතිපත්ති සංචාරක ව්‍යාපාර විෂයෙහි මහත් බලපෑම් ඇති කිරීමට සමත් විය. ශ්‍රී ලංකාවේ දර්ශනීය මුහුදු වෙරළ, මධ්‍යම කඳුකරය, ඓතිහාසික නටඹුන්, ආගමික හා සංස්කෘතික ස්ථාන, ප්‍රණීත ආහාරපාන පමණක් නොව ලාංකිකයන්ගේ ආචාරශීලීභාවයද සංචාරකයන්ගේ සිත් ඇද බැඳ තබා ගැනීමෙහි සමත් වී ඇත. ශ්‍රී ලංකා සංචාරක සංවර්ධන අධිකාරියේ දත්තවලට අනුව 2018 වර්ෂයේදී ශ්‍රී ලංකාවට සංචාරකයින් 2,333,796 ක් පැමිණි අතර, එම වසරේ විදේශ විනිමය ඉපයුම රු.මිලියන 712,027 කි. 2017 වර්ෂයට සාපේක්ෂව මෙය සියයට 19 ක ප්‍රතිශතයකින් වැඩිවී තිබුණි.

**6.1.1 ශ්‍රී ලංකාව සංචාරක කලාපයක් ලෙස ආකර්ෂණය වීමට හේතු**

- i. ස්වභාවික සෞන්දර්ය, ජෛව විවිධත්වයෙන් යුතු කාලගුණික තත්ත්වයන් අත්විඳීමේ හැකියාව, ඓතිහාසික හා සංස්කෘතික උරුමයන් සහ විවිධ ආගමික පසුබිමක පැවතීම, සුපශාස්ත්‍ර හා විද්‍යාත්මක උරුමය.
- ii. ඓතිහාසික උරුමයන් හා ජාතික වශයෙන් වැදගත් ස්ථාන රාශියක් තිබීම.



- iii. ශ්‍රී ලංකාව තුළ වනජීවී විවිධත්වයක් පැවතීම, උද්භිද උද්‍යාන පැවතීම, හිතවාදී සහ මිත්‍රශීලී ජනතාව සමඟ පොහොසත් ආගන්තුක සත්කාර පැවතීම, ආගමික වටිනාකම්.
- iv. සුන්දර මුහුදු වෙරළක් පැවතීම හා ස්වභාවික මනස්කාන්ත වෙරළවල් පැවතීම, වෙරළ ආශ්‍රිත ක්‍රීඩා පැවතීම.
- v. සංක්‍රමණික කුරුල්ලන් සිටීම, දේශීය ආයුර්වේද වෛද්‍ය පහසුකම් පැවතීම.

**6.1.2 ශ්‍රී ලංකාවට විදේශිකයින් පැමිණෙන ප්‍රධාන රටවල් හා පැමිණි සංචාරකයින් ප්‍රමාණය**

වගුව අංක 01 :- 2014 වර්ෂයේ සිට 2018 වර්ෂය දක්වා විවිධ රටවලින් සංචාරකයින්ගේ පැමිණීමේ තොරතුරු

Name of Country	2018	2017	2016	2015	2014
	Arrival Tourist	Arrival Tourist	Arrival Tourist	Arrival Tourist	Arrival Tourist
USA	75,308	57,479	54,254	47,211	39,371
Spain	29,208	22,361	19,425	15,582	11,914
Austria	19,320	17,466	16,995	14,253	12,664
Belgium	17,519	14,616	14,387	13,054	9,915
Denmark	19,223	18,647	18,097	15,203	11,239
France	106,449	97,282	96,440	86,126	78,883
Netherland	57,161	51,148	41,373	32,742	24,196
Italy	38,379	31,428	29,791	24,293	21,116
Norway	17,217	14,159	12,790	12,007	9,237
Sweden	28,267	24,275	21,589	18,423	14,259
Switzerland	33,965	28,402	26,282	22,418	20,097
UK	254,176	201,879	188,159	161,845	144,168
Germany	156,888	130,227	133,275	115,868	102,977
Russia	64,497	59,191	58,176	61,846	69,718
Middle East	76,290	95,581	107,635	101,066	88,991
China (PR)	265,965	268,952	271,577	214,783	128,166
Indonesia	5,365	25,806	16,047	23,305	29,558
Japan	49,450	44,988	43,110	39,358	39,136
Malaysia	22,808	26,414	24,727	22,772	23,178
Philippines	19,303	16,845	12,747	11,305	11,160
Singapore	19,861	19,457	19,033	15,846	15,762
Thailand	9,178	10,828	9,462	10,112	9,260
Korea	15,750	15,963	14,520	14,373	13,412
India	424,887	384,628	356,729	316,247	242,734
Australia	110,928	81,281	74,496	63,554	57,940
Check republic/Poland	37,978	31,058	32,290	28,523	25,106
Others	<u>358,456</u>	<u>326,046</u>	<u>337,426</u>	<u>296,265</u>	<u>272,996</u>
<b>Total</b>	<b><u>2,333,796</u></b>	<b><u>2,116,407</u></b>	<b><u>2,050,832</u></b>	<b><u>1,798,380</u></b>	<b><u>1,527,153</u></b>

(මූලාශ්‍රය :- ශ්‍රී ලංකා සංචාරක සංවර්ධන අධිකාරියේ සංඛ්‍යා දත්ත)

6.1.3 ශ්‍රී ලංකාව තුළ පිහිටා ඇති විදේශිකයින්ගේ ආකර්ෂණය ලද ප්‍රධාන ස්ථාන රූපසටහන 01



6.1.4 සංචාරක කර්මාන්තයෙන් ශ්‍රී ලංකාව උපයන ලද ආදායම

වගුව අංක 02 :- 2014 වර්ෂයේ සිට 2018 වර්ෂය දක්වා සංචාරක කර්මාන්තයෙන් උපයන ලද ආදායම

වර්ෂය	රු. මිලියන	එ.ජ.ඩොලර් මිලියන
2014	317,501.7	2,431.1
2015	405,492.0	2,980.6
2016	512,593.6	3,518.5
2017	598,356.0	3,924.9
2018	712,027.3	4,380.6

(මූලාශ්‍රය- ශ්‍රී ලංකා සංචාරක සංවර්ධන අධිකාරියේ මූල්‍ය දත්ත)

6.2. ශ්‍රී ලංකාවට පැමිණෙන සංචාරකයින් නැරඹුම් සිදු කිරීමේදී ගාස්තු අය කිරීම

6.2.1 ගාස්තු අය කිරීම සම්බන්ධයෙන් සම්බන්ධිත පාර්ශව

- i. මධ්‍යම සංස්කෘතික අරමුදල
- ii. වනජීවී සංරක්ෂණ දෙපාර්තමේන්තුව
- iii. ජාතික සත්වෝද්‍යාන දෙපාර්තමේන්තුව
- iv. වන සංරක්ෂණ දෙපාර්තමේන්තුව
- v. ජාතික කෞතුකාගාර දෙපාර්තමේන්තුව
- vi. ජාතික උද්භිද උද්‍යාන දෙපාර්තමේන්තුව

6.2.2. ගාස්තු අය කිරීම සම්බන්ධයෙන් පවතින නෛතික රාමුව

6.2.2.1. 1980 අංක 57 දරන මධ්‍යම සංස්කෘතික අරමුදලේ පනතේ 6(ඉ) ඡේදය ප්‍රකාරව සංස්කෘතික ක්‍රීකෝණය වශයෙන් හඳුන්වනු ලබන ප්‍රදේශයට ඇතුළුවන ආගන්තුකයින්ගෙන් සහ සංචාරකයන්ගෙන් ප්‍රවේශ පත්‍ර ගාස්තු අය කරනු ලැබිය හැකි වේ.

6.2.2.2 ශ්‍රී ලංකා සංචාරක සංවර්ධන අධිකාරියේ 2018 මැයි 16 දිනැති හා අංක 2071/57 දරන අති විශේෂ ගැසට් පත්‍රය.

6.2.2.3 2005 අංක 38 දරන සංචාරක කටයුතු පනතේ 48(4) වන උප වගන්තිය අනුව සෑම සංචාරක ව්‍යවසායයක් හෝ සේවා සපයන ආයතන හෝ පුද්ගලයන් ශ්‍රී ලංකා සංචාරක සංවර්ධන අධිකාරියේ ලියාපදිංචි වී බලපත්‍රයක් ලබාගත යුතු වේ.

6.2.2.4 1937 අංක 02 දරන (469 වන අධිකාරය) වනසත්ව හා වෘක්ෂලතා ආරක්ෂක ආඥා පනත ප්‍රකාරව ජාතික උද්‍යානවලට පිවිසීම සඳහා ගාස්තු අය කිරීම වනජීවී අධ්‍යක්ෂ ජනරාල්වරයාගේ අනුමැතිය මත සිදු කළ යුතු බව දැක්වේ.

6.2.2.5 වනජීවී සංරක්ෂණ දෙපාර්තමේන්තුවේ 2009 ජූලි 31 දිනැති අංක 1612/37 දරන අති විශේෂ ගැසට් පත්‍රය ප්‍රකාරව ජාතික වනෝද්‍යානයකට ඇතුළුවන සෑම තැනැත්තෙකු විසින්ම උද්‍යාන ප්‍රවේශ ගාස්තුවක් ගෙවිය යුතු බව දැක්වේ.

6.2.2.6 වන සංරක්ෂණ දෙපාර්තමේන්තුව විසින් ඇමතිවරයාගේ එකඟත්වය ඇතිව නියම කරගන්නා ලද ගාස්තු.

6.2.2.7 පලාත් පාලන ආයතනවල සහා තීරණමත අනුමත කර ගන්නා ලද ගාස්තු.

6.2.2.8 ජාතික කෞතුකාගාර දෙපාර්තමේන්තුව විසින් අනුමත කර ගැසට් කරන ලද ගාස්තු.

6.2.2.9 2003 අංක 9 දරන පාරිභෝගික කටයුතු පිළිබඳ අධිකාරි පනතේ 26(1) ඡේදය පරිදි මිල, භාණ්ඩයේම හෝ එහි එකමුණු හෝ එය අඩංගු ඇසුරුමේ හෝ යම් නීතියකින් අවශ්‍ය කර ඇති පරිදි වෙනත් යම් ආකාරයකින් හෝ ලකුණු කර ඇත්තේ නම් හැර ස්වකීය ව්‍යාපාර ස්ථානයෙහි විකිණීම සඳහා තිබෙන සෑම භාණ්ඩයකම අවස්ථාවෝචිත පරිදි, උපරිම සිල්ලර මිල හෝ තොග මිල දැක්වෙන දැන්වීමක් සෑම වෙළෙන්දෙකු විසින්ම ඔහුගේ ව්‍යාපාරික ස්ථානයෙහි ප්‍රකටව පෙනෙන පරිදි ප්‍රදර්ශනය කල යුතු වේ. තවද මෙම පනතෙහි 28 ඡේදයේ (අ), (ආ), (ඇ), (ඉ) ප්‍රකාරව දැක්වෙන කුචිතාන්සියක් ඉල්ලු විටක පාරිභෝගිකයන් වෙත නිකුත් කල යුතු බව දැක්වේ.

6.2.2.10 ජාතික උද්භිද උද්‍යාන දෙපාර්තමේන්තුව විසින් කලින් කල සම්මත කරගන්නා ලද ප්‍රවේශ පත්‍ර ගාස්තු.

**6.2.3 විදේශිකයින්ගෙන් ගාස්තු අයකරනු ලබන ස්ථාන**

**6.2.3.1 මධ්‍යම සංස්කෘතික අරමුදල මගින් ගාස්තු අයකරනු ලබන ස්ථාන**

- අනුරාධපුරය
- පොළොන්නරුව
- සීගිරිය
- නාමල් උයන
- කතරගම කෞතුකාගාරය
- ගාල්ල
- සීගිරිය කෞතුකාගාරය
- දඹුල්ල කෞතුකාගාරය
- අපේගම
- රිටිගල
- රම්බා විහාරය
- යාපහුව
- බුදුරුවගල
- ඉබ්බන්කටුව
- මහනුවර කෞතුකාගාරය

**6.2.3.2 වනජීවී සංරක්ෂණ දෙපාර්තමේන්තුව මගින් ගාස්තු අයකරනු ලබන ස්ථාන**

වනජීවී සංරක්ෂණ දෙපාර්තමේන්තුව සතුව ජාතික උද්‍යාන 26 ක් පවතින අතර ඒවායින් සංචාරක ආකර්ෂණය වැදගත්කම අනුව පෙළ ගැස්වූ විට යාල, හෝර්ටන්තැන්න සහ උඩවලව ජාතික උද්‍යාන ප්‍රමුඛස්ථානයක් ගනී. ඊට අමතරව පහත සඳහන් ස්ථානවලින්ද ආදායම් උපයනු ලබයි.

- වස්ගමුව
- මින්නේරිය
- බුන්දල
- හොරගොල්ල
- කවුඩුල්ල
- ලුණුගම් වෙහෙර
- ගල්ඔය
- කුමන
- අංභම්මැඩිල්ල
- ගැල්වේස්ලෑන්ඩ්
- විල්පත්තුව
- මාදුරු ඔය
- ලාහුගල
- පරවි දූපත්
- හික්කඩුව
- උඩවලව ඇත් අතුරු සෙවන
- කලාවැව
- කල්පිටිය කොරල්පර අභය භූමිය

**6.2.3.3 විවිධ පළාත් පාලන ආයතන මගින් ගාස්තු අයකරනු ලබන ස්ථාන**

- දුවිලි ඇල්ල
- සත්මාලේ ඇල්ල
- කොන්ගහදොල ඇල්ල හා කළුදිය පොකුණ
- මදුනාගල උණුදිය උල්පත්
- බෝපත් ඇල්ල
- දුන්හිද ඇල්ල
- වික්ටෝරිය උද්‍යානය
- ග්‍රෙගරි උද්‍යානය
- පුංචි ලෝකාන්තය

**6.2.3.4 වන සංරක්ෂණ දෙපාර්තමේන්තුව මගින් ගාස්තු අය කරනු ලබන ස්ථාන**

- සිංහරාජ සංරක්ෂිත වනය
- කන්තේලිය සංරක්ෂිත වනය
- කොට්ටව සංරක්ෂිත වනය
- නකල්ස් සංරක්ෂිත වනය
- කන්දෙඇල වනෝද්‍යානය
- හපුතලේ වනෝද්‍යානය
- කුරළුකැලේ පරිසර උද්‍යානය
- උඩවත්ත කැලේ පරිසර උද්‍යානය
- බඩගමුව පරිසර උද්‍යානය
- හුරුළු පරිසර උද්‍යානය
- මාකන්දව වනෝද්‍යානය

**6.2.3.5. ජාතික කෞතුකාගාර දෙපාර්තමේන්තුව මගින් ගාස්තු අය කරනු ලබන ස්ථාන**

- කොළඹ ජාතික කෞතුකාගාරය
- ජාතික ස්වාභාවික විද්‍යා කෞතුකාගාරය
- ඕලන්ද කෞතුකාගාරය
- නිදහස් අනුස්මරණ කෞතුකාගාරය
- මහනුවර ජාතික කෞතුකාගාරය
- රත්නපුර ජාතික කෞතුකාගාරය
- ගාල්ල ජාතික කෞතුකාගාරය
- ගාල්ල සමුද්‍ර කෞතුකාගාරය
- අනුරාධපුර ජාතික කෞතුකාගාරය
- හම්බන්තොට ජාතික කෞතුකාගාරය

**6.2.3.6 ජාතික උද්භිද උද්‍යාන දෙපාර්තමේන්තුව මගින් ගාස්තු අය කරනු ලබන ස්ථාන**

- පේරාදෙණිය උද්භිද උද්‍යානය
- හග්ගල උද්භිද උද්‍යානය
- ගම්පහ උද්භිද උද්‍යානය
- මිරිස්පවිල වියලි කලාපීය උද්‍යානය
- අවිස්සාවේල්ල තෙත්කලාපීය උද්‍යානය
- ගනේවත්ත වන ඖෂධ උද්‍යානය
- මීගලෑව හරිත පියස

**6.2.3.7 ජාතික සත්වෝද්‍යාන දෙපාර්තමේන්තුව මගින් ගාස්තු අය කරනු ලබන ස්ථාන**

- දේහිවල ජාතික සත්වෝද්‍යානය
  - පින්නවල සත්වෝද්‍යානය
  - රිදීගම සඟරි උද්‍යානය
  - පින්නවල අලි අනාඨාගාරය
- (වාගොල්ල)

**6.2.4 නැරඹුම් ස්ථාන වලින් උපයන ලද ආදායම**

**6.2.4.1 මධ්‍යම සංස්කෘතික අරමුදල විසින් රැස්කර ඇති ආදායම**

වගුව අංක 03 - මධ්‍යම සංස්කෘතික අරමුදලේ දේශීය හා විදේශීය ප්‍රවේශ පත් ආදායම  
(2016 වර්ෂයේ සිට 2019 ජුනි 30 දින දක්වා)

උරුම ස්ථානය	2019.06.30 දිනට	2018	2017	2016
-----	-----	-----	-----	-----
	රු.	රු.	රු.	රු.
ප්‍රධාන කාර්යාලය	-	-	566,171	909,073
සිගිරිය	1,306,793,073	2,783,570,481	2,488,198,252	2,274,130,306
පොළොන්නරුව	499,739,676	1,026,939,441	923,844,984	803,573,816
අනුරාධපුරය	195,501,140	393,536,512	375,356,392	349,120,370
ගාල්ල	6,871,616	15,909,311	14,325,355	12,124,793
නුවර	80,568	165,911	91,782	91,330
කතරගම	79,340	262,615	307,140	300,160
දඹුල්ල	120,086	274,781	252,328	207,227
අපේ ගම	2,924,143	8,795,142	9,154,138	4,346,734
රිටිගල	2,473,222	4,593,251	4,040,573	1,004,236
යාපහුව	2,330,070	4,801,427	4,310,126	117,160
මොණරාගල	6,963,694	12,831,236	7,981,094	-
ඉබ්බන්කඩුව	467,309	942,895	829,993	-
රම්බා	7,310	4,230	4,584	-
නාමල් උයන	1,127,555	1,010,093	-	-
	-----	-----	-----	-----
<b>එකතුව</b>	<b>2,025,478,802</b>	<b>4,253,637,326</b>	<b>3,829,262,912</b>	<b>3,445,925,205</b>
	=====	=====	=====	=====

**6.2.4.2 වනජීවී සංරක්ෂණ දෙපාර්තමේන්තුව සංචාරක සේවා මඟින් උපයන ලද ආදායම.**

වගුව අංක 04 - වනජීවී සංරක්ෂණ දෙපාර්තමේන්තුව සංචාරක සේවා මඟින් උපයන ලද ආදායම (2015 වර්ෂයේ සිට 2019 ජුනි 30 දින දක්වා)

ජාතික උද්‍යානය -----	උපයන ලද ආදායම									
	2019.06.30 දිනට		2018		2017		2016		2015	
	රු.මිලියන		රු.මිලියන		රු.මිලියන		රු.මිලියන		රු.මිලියන	
	දේශීය	විදේශීය	දේශීය	විදේශීය	දේශීය	විදේශීය	දේශීය	විදේශීය	දේශීය	විදේශීය
යාල	8.11	380.63	19.23	684.66	18.51	624.05	18.47	553.81	17.98	419.31
හෝර්ටන්තැන්න	6.46	137.88	16.29	275.03	17.50	269.32	19.77	267.82	14.75	205.81
උඩවලව	5.22	297.01	11.87	496.66	9.31	344.50	8.92	259.30	6.7	172.95
වස්ගමුව	0.44	2.37	1.01	3.47	1.08	3.51	1.03	1.70	0.77	1.25
මින්නේරිය	2.99	126.24	5.53	222.66	5.80	207.25	11.64	159.08	3.8	120.78
බුන්දල	0.24	11.64	0.54	18.99	0.47	15.80	0.39	13.07	0.34	11.01
හොරගොල්ල	0.12	0.01	0.27	0.08	0.22	0.01	0.18	0.022	0.19	0.02
කවුඩුල්ල	0.08	2.28	5.08	240.67	4.24	178.63	1.54	47.28	0.59	21.12
ලුණුගමුවෙහෙර	0.03	0.63	0.13	1.69	0.24	4.40	0.71	16.73	0.18	4.53
ගල්මය	0.11	1.06	0.35	2.13	0.39	1.71	0.37	0.10	0.16	0.75
කුමන	0.46	4.18	1.24	15.04	1.07	10.72	1.03	8.76	0.84	6.31
අංගමමැඩිල්ල	0.04	0.01	0.14	0.02	0.14	0.01	0.14	0.001	0.08	0.01
ගැල්වෙස්ලැන්ඩ්	0.14	0.2	0.21	0.04	0.23	0.47	0.12	0.27	0.08	0.06
විල්පත්තුව	1.45	38.68	3.55	76.88	2.93	53.14	2.87	46.12	2.75	37.27
මාදුරුමය	0.04	0.56	0.10	0.99	0.14	0.51	0.04	0.16	0.035	0.18
ලාහුගල	0.01	0.03	0.01	0.07	0.01	0.04	0.02	0.03	0.009	0.01
පරවි දූපත්	0.93	8.55	3.64	49.34	3.13	35.80	3.02	35.21	2.31	0.17
හික්කඩුව	0.05	0.07	0.14	0.10	0.11	0.07	0.12	0.09	0.1	0.13
උඩවලව ඇත් අතුරු සෙවන	1.22	26.44	3.39	43.29	3.00	36.62	2.81	25.70	2.48	16.22
කලාවැව	0.01	0.03	0.05	0.14	0.02	0.06	0.001	-	-	-
කල්පිටිය කොරල්පර අභය භූමිය	0.13	4.36	0.28	6.21	0.19	4.44	0.18	3.19	0.26	4.84
වැලිපර අභයභූමිය	0.44	110.36	-	-	-	-	-	-	-	-
<b>එකතුව</b>	<b>28.72</b>	<b>1,153.22</b>	<b>73.06</b>	<b>2,138.16</b>	<b>68.73</b>	<b>1,791.06</b>	<b>73.371</b>	<b>1,438.443</b>	<b>54.404</b>	<b>1,023</b>

**6.2.4.3 වන සංරක්ෂණ දෙපාර්තමේන්තුව සංචාරක කටයුතු මඟින් උපයන ලද ආදායම**

වගුව අංක 05 වන සංරක්ෂණ දෙපාර්තමේන්තුව සංචාරක කටයුතු මඟින් උපයන ලද ආදායම  
(2015 වර්ෂයේ සිට 2018 වර්ෂය දක්වා)

ස්ථානය	2018	2017	2016	2015
-----	-----	-----	-----	-----
	රු.	රු.	රු.	රු.
සිංහරාජ සංරක්ෂිත වනය (පිටදෙණිය, මාතර)	3,730,889	3,877,037	5,128,532	3,924,232
සිංහරාජ සංරක්ෂිත වනය (කුඩාව, රත්නපුර)	5,349,397	5,086,822	6,645,243	6,791,687
කන්තලිය සංරක්ෂිත වනය	2,680,819	2,401,495	1,945,248	1,670,975
කොට්ටාව සංරක්ෂිත වනය	257,550	333,986	290,885	194,638
නකල්ස් සංරක්ෂිත වනය (ඩින්ස්ටන්)	1,115,765	1,130,540	847,207	680,236
නකල්ස් සංරක්ෂිත වනය (පිටවලපටන, මාතලේ)	1,716,185	1,834,832	1,682,535	1,243,344
කන්දේ ඇල වනෝද්‍යානය	101,642	-	-	-
හපුතලේ වනෝද්‍යානය	-	-	-	-
කුරුළු කැලේ පරිසර උද්‍යානය	48,581,204	7,399,669	-	-
උඩවත්ත කැලේ පරිසර උද්‍යානය	7,683,259	6,726,770	5,127,624	4,084,265
බඩගමුව පරිසර උද්‍යානය	-	-	-	-
හුරුළු පරිසර උද්‍යානය	-	-	57,644,992	57,039,485
මාකන්දව වනෝද්‍යානය	791,779	931,456	660,799	-
	-----	-----	-----	-----
<b>එකතුව</b>	<b>72,008,488</b>	<b>29,722,607</b>	<b>79,973,065</b>	<b>75,628,862</b>
	=====	=====	=====	=====



**6.2.4.4 ජාතික කෞතුකාගාර දෙපාර්තමේන්තුව සංචාරක කටයුතු මඟින් උපයන ලද ආදායම**

වගුව අංක 06 ජාතික කෞතුකාගාර දෙපාර්තමේන්තුව සංචාරක කටයුතු මඟින් උපයන ලද ආදායම (2015 වර්ෂයේ සිට 2018 වර්ෂය දක්වා)

විස්තරය		2018		2017	2016	2015
-----		-----		-----	-----	-----
		රු.		රු.	රු.	රු.
		දේශීය	විදේශීය			
කොළඹ	ජාතික	8,647,810	65,116,300	43,229,000	27,419,700	21,701,050
කෞතුකාගාරය						
	ජාතික ස්වභාවික විද්‍යා	3,073,405	5,677,600	3,982,700	3,061,800	1,356,300
කෞතුකාගාරය						
	මිලනිද කෞතුකාගාරය	-	-	796,700	2,013,000	1,620,400
නිදහස්	අනුස්මරණ	212,310	329,400	179,100	144,000	142,050
කෞතුකාගාරය						
	මහනුවර කෞතුකාගාරය	342,060	2,207,600	1,105,300	-	-
	රත්නපුර කෞතුකාගාර	-	-	17,900	38,100	42,060
	ගාල්ල කෞතුකාගාරය	288,480	1,630,500	-	51,000	1,452,000
ගාල්ල	සමුද්‍ර	365,970	993,150	834,300	837,000	1,192,200
කෞතුකාගාරය						
	අනුරාධපුර ජාතික	92,770	45,300	44,400	50,400	53,700
කෞතුකාගාරය						
	හම්බන්තොට ජාතික	22,040	34,700	21,000	21,000	9,000
කෞතුකාගාරය						
		-----	-----	-----	-----	-----
එකතුව		<b>13,044,845</b>	<b>76,034,550</b>	<b>50,210,400 *</b>	<b>33,636,000*</b>	<b>27,568,760*</b>
		=====	=====	=====	=====	=====

\* දේශීය හා විදේශීය සංචාරකයින්ගෙන් ලද මුළු ආදායම

**6.2.4.5 ජාතික උද්භිද උද්‍යාන දෙපාර්තමේන්තුව සංචාරක කටයුතු මඟින් උපයන ලද ආදායම**

වගුව අංක 07 ජාතික උද්භිද උද්‍යාන දෙපාර්තමේන්තුව සංචාරක කටයුතු මඟින් උපයන ලද ආදායම (2016 වර්ෂයේ සිට 2018 වර්ෂය දක්වා)

විස්තරය -----	2018	2017	2016
	රු. මිලියන	රු. මිලියන	රු. මිලියන
ජේරාදෙණිය උද්භිද උද්‍යානය	716.81	687.83	642.80
හග්ගල උද්භිද උද්‍යානය	90.29	83.17	90.41
ගම්පහ උද්භිද උද්‍යානය	21.28	24.23	23.84
අවිස්සාවේල්ල තෙත්කලාපීය උද්භිද උද්‍යානය	28.14	21.79	19.18
ගනේවත්ත වන ඖෂධ උද්‍යානය	1.37	1.67	1.19
මීගලෑව හරිත පියස	0.12	0.17	0.11
සුවහස් මල් සෙවණ	0.29	0.31	0.17
හම්බන්තොට	9.69	7.86	6.68
<b>එකතුව</b>	<b>867.99</b>	<b>827.03</b>	<b>784.38</b>

**6.2.4.6 ජාතික සත්වෝද්‍යාන දෙපාර්තමේන්තුව සංචාරක කටයුතු මඟින් උපයන ලද ආදායම**

වගුව අංක - 08 ජාතික සත්වෝද්‍යාන දෙපාර්තමේන්තුව සංචාරක කටයුතු මඟින් උපයන ලද ආදායම (2015 වර්ෂයේ සිට 2019 ජූනි 30 දිනට)

විස්තරය -----	2019		2018		2017		2016		2015	
	රු. මිලියන		රු. මිලියන		රු. මිලියන		රු. මිලියන		රු. මිලියන	
	දේශීය	විදේශීය	දේශීය	විදේශීය	දේශීය	විදේශීය	දේශීය	විදේශීය	දේශීය	විදේශීය
දෙහිවල ජාතික සත්වෝද්‍යානය	32.20	16.91	123.98	45.42	108.12	42.2	110.52	50.32	104.05	48.00
පින්නවල අලි අනාථාගාරය	12.54	275.61	43.47	649.51	44.79	684.00	49.92	788.25	54.73	765.97
පින්නවල සත්වෝද්‍යානය	9.60	1.14	22.83	2.37	19.49	1.27	20.97	1.51	25.85	1.73
පිදිගම සත්වෝද්‍යානය	26.46	1.26	68.37	1.54	63.8	1.51	48.56	0.99	-	-
<b>එකතුව</b>	<b>80.80</b>	<b>294.92</b>	<b>258.65</b>	<b>698.84</b>	<b>236.21</b>	<b>728.99</b>	<b>229.97</b>	<b>841.07</b>	<b>184.63</b>	<b>815.70</b>

6.3 සංචාරකයින්ගේ පැමිණීමේ ප්‍රමාණය

6.3.1 ජාතික උද්‍යාන සඳහා සංචාරකයින් පැමිණීම

පසුගිය වර්ෂ 05 තුළදී සංචාරකයින්ගේ පැමිණීමේ ප්‍රමාණය ජාතික උද්‍යාන අනුව පහත වගුවෙහි දැක්වේ.

වගුව අංක 09 - පසුගිය වර්ෂ 05 තුළදී සංචාරකයින්ගේ පැමිණීමේ ප්‍රමාණය

ජාතික උද්‍යානය	සංචාරකයින්ගේ පැමිණීම									
	2019.06.30 දිනට		2018		2017		2016		2015	
	දේශීය	විදේශීය	දේශීය	විදේශීය	දේශීය	විදේශීය	දේශීය	විදේශීය	දේශීය	විදේශීය
යාල	137,557	152,107	317,878	311,368	314,606	290,100	341,262	270,349	308,790	236,217
හෝර්ටන්තැන්න	115,254	51,958	293,626	117,632	313,576	121,725	319,999	131,670	264,014	97,195
උඩවලව	88,160	113,976	199,822	211,810	170,849	159,532	152,938	127,778	113,424	89,116
වස්ගමුව	12,053	1,335	32,708	2,545	29,189	2,420	27,532	1,253	20,338	1,069
මින්නේරිය	50,063	48,349	93,336	97,578	103,006	95,797	83,319	76,629	65,203	61,683
මුන්දල	6,235	6,524	85,571	12,199	11,860	10,947	9,975	9,853	8,663	8,619
හොරහොල්ල	3,561	8	7,346	5	5,478	10	5,613	16	5,019	13
කවුඩුල්ල	2,084	1,319	129,221	157,114	107,961	122,788	39,401	37,004	15,058	15,959
ලුණුගමුවෙහෙර	852	363	2,892	1,118	5,787	3,344	17,763	13,824	6,818	3,539
ගල්මය	4,327	1,760	12,053	3,783	11,169	3,782	10,835	2,072	5,059	1,384
කුමන	11,826	2,380	32,538	9,554	31,494	7,251	27,790	6,431	21,996	4,920
අංහම්මැඩිල්ල	1,123	5	3,704	9	3,478	8	3,290	1	2,041	6
ගැල්වෙස්ලෑන්ඩ්	5,024	112	5,767	277	6,085	350	3,345	198	2,047	49
විල්පත්තුව	24,564	14,673	60,869	32,911	46,613	24,247	52,784	23,042	49,068	19,505
මාදුරු මය	1,343	316	2,299	570	2,984	304	866	119	863	142
ලාහුගල	243	17	797	42	296	30	469	22	234	10
පරවි දූපත්	26,591	4,935	86,885	33,120	79,531	25,128	76,288	25,662	58,774	19,069
හික්කඩුව	11,628	2,486	30,280	3,699	23,270	2,508	25,922	3,020	25,041	4,480
කල්පිටිය	6,637	3,100	-	-	-	-	9,054	3,266	13,269	4,779
උඩවලව ඇත්										
අතුරු සෙවන	78,125	53,763	198,043	99,880	163,580	67,877	161,111	52,594	144,825	33,320
වැලිපර අභය භූමිය	-	-	14,000	5,048	9,578	3,837	-	-	-	-
කලාවැව	232	20	1,153	93	425	41	4	-	-	-
මිරිස්ස	4,424	62,968	-	-	-	-	-	-	-	-
<b>එකතුව</b>	<b>591,906</b>	<b>522,474</b>	<b>1,610,788</b>	<b>1,100,435</b>	<b>1,440,818</b>	<b>942,026</b>	<b>1,369,560</b>	<b>784,803</b>	<b>1,130,544</b>	<b>601,074</b>

**6.3.2 සංස්කෘතික ස්ථාන නැරඹීම සඳහා සංචාරකයින් පැමිණීම**

වගු අංක 10 - සංස්කෘතික ස්ථාන නැරඹීම සඳහා සංචාරකයින් පැමිණීම

ස්ථානය	2016		2017		2018		2019 ජුනි 30 දින දක්වා	
	විදේශීය	දේශීය	විදේශීය	දේශීය	විදේශීය	දේශීය	විදේශීය	දේශීය
සිගිරිය	562,461	633,055	563,039	682,646	594,917	766,815	247,650	242,317
ආලාහන	234,242	84,416	248,510	84,418	200,224	83,920	113,189	35,732
අනුරාධපුරය	77,703	54,638	100,117	46,951	100,548	47,436	44,362	13,482
අපේමෙ	10,635	63,812	1,865	118,950	2,132	114,550	780	44,773
ශාල්ල	15,949	62,975	18,170	67,248	20,461	54,340	7,537	29,567
පිටියල	3,380	49,432	10,792	45,647	10,140	57,128	5,785	25,672
බුදුරුවහල	-	-	26,835	-	40,839	-	19,537	-
ඉබ්බන්කටුව	-	-	1,006	29,170	1,156	32,131	650	13,970
නාමල් උයන	-	-	-	-	938	37,850	965	34,627
කතරගම	92	23,756	104	12,737	88	10,918	47	2,033
යාපහුව	202	-	7,367	-	8,334	-	3,237	-
මහනුවර	202	3,854	220	3,493	353	6,335	132	2,435
දඹුල්ල	669	1,011	720	1,698	789	1,267	321	560
රම්බා විහාරය	-	-	28	-	13	-	20	-
<b>එකතුව</b>	<b>905,535</b>	<b>976,949</b>	<b>978,773</b>	<b>1,092,958</b>	<b>980,932</b>	<b>1,212,690</b>	<b>444,212</b>	<b>445,168</b>

**6.3.3 සංරක්ෂිත වනාන්තර නැරඹීම සඳහා සංචාරකයින් පැමිණීම**

වගුව අංක 11- පසුගිය වර්ෂ 04 තුළදී සංචාරකයින්ගේ පැමිණීමේ ප්‍රමාණය

ස්ථානය	2018	2017	2016	2015
සිංහරාජ සංරක්ෂිත වනය (පිටදෙණිය, මාතර)	23,841	20,115	26,419	15,465
සිංහරාජ සංරක්ෂිත වනය (කුඩාව, රත්නපුර)	33,839	38,143	39,217	36,024
කන්තලිය සංරක්ෂිත වනය	64,779	63,641	59,463	41,778
කොට්ටාව සංරක්ෂිත වනය	2,172	2,177	806	447
නකල්ස් සංරක්ෂිත වනය (ඩින්ස්ටන්)	5,399	7,065	6,839	3,829
නකල්ස් සංරක්ෂිත වනය (පිටවලපටන, මාතලේ)	58,706	61,475	52,874	29,989
කන්දේ ඇල වනෝද්‍යානය	6,912	-	-	-
හපුතලේ වනෝද්‍යානය	-	-	-	-
කුරුළු කැලේ පරිසර උද්‍යානය	-	-	-	-
උඩවත්ත කැලේ පරිසර උද්‍යානය	34,126	30,089	25,171	18,178
බඩගමුව පරිසර උද්‍යානය	-	-	-	-
හුරුළු පරිසර උද්‍යානය	57,292	7,409	89,591	81,297
මාකන්දුව වනෝද්‍යානය	3,559	3,152	2,661	-
<b>එකතුව</b>	<b>290,625</b>	<b>233,266</b>	<b>303,041</b>	<b>227,007</b>

**6.3.4 සත්වෝද්‍යාන නැරඹීම සඳහා සංචාරකයින් පැමිණීම**

වගුව අංක 12 - පසුගිය වර්ෂ 05 තුළදී සංචාරකයින්ගේ පැමිණීමේ ප්‍රමාණය

විස්තරය	2019		2018		2017		2016		2015	
	දේශීය	විදේශීය	දේශීය	විදේශීය	දේශීය	විදේශීය	දේශීය	විදේශීය	දේශීය	විදේශීය
දෙහිවල ජාතික	365,625	9,392	1,537,694	30,902	1,360,566	27,626	1,392,217	32,334	1,318,185	30,402
සත්වෝද්‍යානය										
පින්නවල අලි	206,577	116,682	588,266	337,662	611,584	339,744	666,881	381,105	734,699	362,662
අනාචාරය										
පින්නවල	122,043	1,693	301,699	3,788	253,266	1,559	267,656	1,838	333,219	2,213
සත්වෝද්‍යානය										
රිදීම	120,570	485	296,576	754	290,854	756	217,207	499	-	-
සත්වෝද්‍යානය										
එකතුව	814,815	128,252	2,724,235	373,106	2,516,270	369,685	2,541,961	415,776	2,386,103	395,277

**6.3.5 උද්භිද උද්‍යාන නැරඹීම සඳහා සංචාරකයින් පැමිණීම**

වගුව අංක 13 - පසුගිය වර්ෂ 05 තුළදී සංචාරකයින්ගේ පැමිණීමේ ප්‍රමාණය

විස්තරය	2017	2016	2015	2014	2013
ජේරාදෙණිය උද්භිද උද්‍යානය	1,525,156	1,641,810	1,551,859	1,389,362	1,332,715
හග්ගල උද්භිද උද්‍යානය	843,659	986,007	766,321	596,896	526,586
ගම්පහ උද්භිද උද්‍යානය	193,267	215,196	202,090	194,069	206,472
අවිස්සාවේල්ල තෙත්කලාපීය උද්භිද උද්‍යානය	201,616	153,015	61,887	-	-
ගනේවත්ත වන ඖෂධ උද්‍යානය	-	-	-	-	-
මීගලුව හරිත පියස	-	-	-	-	-
සුවභස් මල් සෙවණ	-	-	-	-	-
හම්බන්තොට	-	-	-	-	-
	73,856	62,629	41,098	58,663	10,750
එකතුව	2,837,554	3,058,657	2,623,255	2,238,990	2,076,523

**6.3.6 වනෝද්‍යානවලට පිවිසීම සඳහා ගාස්තු අය කිරීම**

6.3.6.1 1937 අංක 02 දරන (469 වන අධිකාරය) වනසත්ව හා වෘක්ෂලතා ආරක්ෂක ආඥා පනත ප්‍රකාරව ජාතික උද්‍යානවලට පිවිසීම සඳහා ගාස්තු අයකිරීම වනජීවී අධ්‍යක්ෂ ජනරාල්ගේ අනුමැතිය මත සිදුවේ. සංචාරකයින්ගෙන් අයකරන ගාස්තු ජාතික උද්‍යාන අනුව වෙනස් වේ. එසේම දේශීය, විදේශීය සහ ළමා, වැඩිහිටි අනුවද වෙනස් වේ.

වගුව අංක 14 - වනෝද්‍යානවලට පිවිසීම සඳහා අය කරනු ලබන ගාස්තු  
( 2009 ජූලි 31 දින සිට )

උද්‍යානයේ නම	දේශීය			විදේශීය	
	ලමා	වැඩිහිටි රුපියල්	පාසල් ළමුන්	ලමා එ.ජ.ඩොලර්	වැඩිහිටි
යාල උඩවලව විල්පත්තු හෝර්ටන්කැන්ත මින්නෝරිය	30	60	20	08	15
අනෙකුත් සියලුම ජාතික උද්‍යාන	20	40	10	05	10

6.3.6.2 වාහන ඇතුළුවීම සඳහා අය කරන ගාස්තු ද වාහන වර්ගය අනුව වෙනස් වන අතර එම ගාස්තු වගුව අංක 15 හි දැක්වේ.

වගුව අංක 15 - උද්‍යාන සඳහා වාහන ඇතුළුවීම සඳහා අය කරන ගාස්තු  
( 2009 ජූලි 31 දින සිට )

වාහන වර්ගය	අදාළ ගාස්තුව (රු.)
1. එක් එක් ජීප් රථය හෝ ඩබල් කැබ් රථය සඳහා	250
2. එක් එක් කාරය සඳහා	125
3. එක් එක් වෑන් රථය සඳහා	250
4. මගීන් ප්‍රවාහනය කරන එක් එක් බස් රථය හෝ ලොරි රථය සඳහා	400
5. එක් එක් බෝට්ටුව සඳහා	125

6.3.6.3 වනජීවී සංරක්ෂණ දෙපාර්තමේන්තුවේ ජාතික උද්‍යානවලට ඇතුළුවීමේදී වර්තමානයේ යොදාගනු ලබන ප්‍රවේශ අවසර පත්‍රයේ ස්වරූපය පහත පරිදි වේ.

රූපසටහන 02

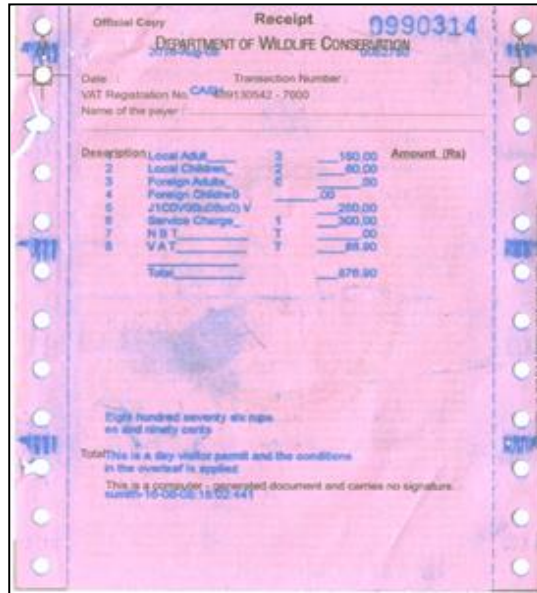

ඉහත අවසර පත්‍රය පහත පරිදි සකස් වේ.

වගුව අංක - 16

අදාළ ගාස්තුව

(රු.)

දේශීය වැඩිහිටි	XXX
දේශීය ළමා	XX
විදේශීය වැඩිහිටි	XXX
විදේශීය ළමා	XX
වාහන ගාස්තු	XX
සේවා ගාස්තු	XX
NBT	XX
VAT	XX

එකතුව **Xxx**

6.3.6.4. වනජීවී සංරක්ෂණ දෙපාර්තමේන්තුව විසින් නිකුත් කරන ප්‍රවේශ පත්‍රයේ මුද්‍රිත ප්‍රවේශ පත්‍රයක් නොවන අතර, පැමිණෙන සංචාරකයින්ට පරිගණක පද්ධතියක් මගින් එම අවස්ථාවේදී මුද්‍රණය කර ලබාදෙන අතර, (පරිගණක ගත ප්‍රවේශ පත්‍රයක්) එක් අයෙකුට වැඩි සංචාරකයින් ගණනක් පැමිණි විට (කණ්ඩායමක්) එක් ප්‍රවේශ පත්‍රයක් ලබාදෙයි. එනම්, තනි තනි සංචාරකයන්ට එක් ප්‍රවේශ පත්‍රයක් ලබාදීම සිදු නොවේ.

6.3.6.5 සංචාරකයින් ජාතික උද්‍යානයට පැමිණීමේ සිට ජාතික උද්‍යානයට ඇතුළු වී ආපසු පිටවීම දක්වා ක්‍රියාවලියේදී වනජීවී සංරක්ෂණ දෙපාර්තමේන්තුව හඳුන්වා දී ඇති ක්‍රමවේදය පහතින් දැක්වේ.

පියවර 01 :- ජාතික උද්‍යානයට ඇතුළු වීම සඳහා අවසර පත් කවුළුවට ගොස් මුදල් ගෙවා අවසර පත්‍රයක් ලබා ගත යුතුය. මෙහිදී සරප් පිටපත, ගේට්ටු පිටපත පාරිභෝගික පිටපත වශයෙන් පිටපත් 03 කින් යුත් පරිගණක මුද්‍රිත අවසර පත්‍රයක් නිකුත් කරනු ලබන අතර සරප් පිටපත අවසර පත්‍ර නිකුත් කරන කවුළුවේ රඳවා ගනී.

සංචාරකයින් කණ්ඩායම් වශයෙන් පැමිණෙන අවස්ථාවලදී එම කණ්ඩායමේ මහ පෙන්වන්නා (විශේෂයෙන් විදේශීය සංචාරකයින් සඳහා) හෝ එක් සංචාරකයෙකු පැමිණ ප්‍රවේශ පත්‍රයක් ලබාගනී. එහිදී කණ්ඩායම සඳහා එක් ප්‍රවේශ පත්‍රයක් පමණක් නිකුත් කරනු ලැබේ.

පියවර 02 :- සංචාරකයා වෙත පිටපත් 02 ක් (පාරිභෝගික පිටපත හා ගේට්ටු පිටපත) ලැබෙන අතර ඉන් ගේට්ටු පිටපත ගේට්ටුවට ලබාදී ජාතික උද්‍යානයට ඇතුළු විය යුතුය. පාරිභෝගික පිටපතෙහි පමණක් ඇතුළුවීමේ (Check - in) මුද්‍රාව තබයි.

ජාතික උද්‍යානයට ඇතුළුවීමේදී වාහනයකින් පමණක් ඇතුළු විය යුතු අතර පයින් යාමට අවසර ලබා නොදේ.

පියවර 03 :- ගේට්ටුවේ සිටින නිලධාරියා විසින් ප්‍රවේශපත් අංකය, වාහන අංකය හා ජාතික උද්‍යානයට ඇතුළු වූ වේලාව ගේට්ටු පොතෙහි සටහන් කර ගනී. පෙ.ව. 06 සිට ප.ව. 06 දක්වා ජාතික උද්‍යානය තුළ රැඳී සිටිය හැකිය.

පියවර 04 :- ජාතික උද්‍යානයෙන් පිටවන විට ගේට්ටුවේ සිටින නිලධාරියා විසින් සංචාරකයින්ගෙන් ප්‍රවේශ පත්‍රය (පාරිභෝගික පිටපත) ලබාගෙන පිටවීමේ (Check Out) මුද්‍රාව තබා නැවත එම ප්‍රවේශ පත්‍රය සංචාරකයා අතට පත් කරනු ලබයි. මෙම අවස්ථාවේදී ගේට්ටු නිලධාරියා පිටවූ වේලාව පොතෙහි සටහන් කර ගනී.



**6.3.7 සංචාරකයින් සඳහා සඟරි ජීප් රථ සැපයීම**

6.3.7.1 කාර්, වෑන් සහ බස් වැනි වාහන සඳහා ජාතික උද්‍යානවලට ඇතුළුවීමට අවසර ලබාදුන්නද බොහෝ සංචාරකයින් ජාතික උද්‍යානවලට ඇතුළුවීමට සඟරි ජීප් රථ යොදා ගනී. වනජීවී සංරක්ෂණ දෙපාර්තමේන්තුව සතුව සඟරි ජීප් රථ නොමැති අතර පෞද්ගලික සඟරි ජීප් රථ සංචාරකයින් විසින් ගාස්තු ගෙවා ලබාගෙන සඟරි සඳහා යොදා ගනී. එක් එක් ජාතික උද්‍යානවලට 2016 සිට 2019 ජුනි 30 දක්වා එකිනෙක වර්ෂ තුළදී ඇතුළු වූ සඟරි ජීප් රථ සංඛ්‍යාව වගුව අංක 17 දැක්වේ.

වගුව අංක 17 - එක් එක් ජාතික උද්‍යානවලට 2016 හා 2017 වර්ෂ තුළදී ඇතුළු වූ සඟරි ජීප් රථ සංඛ්‍යාව

ජාතික උද්‍යාන	වාහන සංඛ්‍යාව			
	2016	2017	2018	2019 ජුනි 30 දිනට
යාල (මාස 10 ක් තුළ)	108,198	90,519	100,844	54,122
උඩවලව	55,286	51,749	84,004	43,076
හෝර්ටන්තැන්න	68,768	58,386	60,992	26,821

සැ.යු. : 2017 වර්ෂයේ උඩවලව ජාතික උද්‍යානයට සඟරි සේවා සපයන ජීප් රථ සංගම් හා ජීප් රථ සංඛ්‍යාව ඇමුණුම 01 හි දැක්වේ.

ජාතික උද්‍යාන වෙත පැමිණෙන සංචාරකයින්ට නිසි ප්‍රමිතියෙන් යුතු විශ්වාසනීය හා ආරක්ෂාකාරී සඟරි සේවාවක් ලබාගැනීමට අවස්ථාව සලසා ගැනීමට මෙම සඟරි ජීප් රථවලින් හැකියාවක් තිබිය යුතුවේ.

6.3.7.2 වනජීවී සංරක්ෂණ දෙපාර්තමේන්තුව විසින් පෞද්ගලික සඟරි ජීප් රථ ලියාපදිංචි කරගැනීමක් සිදුකරයි නම් ලියාපදිංචියේදී සංචාරකයින්ගේ ආරක්ෂාව වෙනුවෙන් සඟරි ජීප් රථවල තත්ත්වය හා රියදුරන් පිළිබඳව යම් යම් නීතිරීතිවලට යටත්ව ලියාපදිංචි කරගැනීමට අවස්ථාව සැලසේ. නමුත් වනජීවී සංරක්ෂණ දෙපාර්තමේන්තුව සඟරි ජීප් රථ ලියාපදිංචි කරගැනීමක් සිදු නොකරයි. මේ නිසා සංචාරකයින්ට යම් යම් ගැටළුවලට මුහුණදීමට සිදුවනු ඇත. උදාහරණයක් ලෙස 2019 ජූලි 20 දින උඩවලව ජාතික වනෝද්‍යානයේදී විදේශීය සංචාරකයින් පිරිසක් ෫ගත් ජීප් රථයකට අනවසරයෙන් ඇතුළුවී සිටි දඩයක්කරුවන් විසින් වෙඩි තබා තිබුණු බව වාර්තා වී තිබුණි.

6.3.8 සංචාරකයින්ට අවශ්‍ය තොරතුරු ලබාදීම

6.3.8.1 වනජීවී සංරක්ෂණ දෙපාර්තමේන්තුවේ වෙබ් අඩවිය තුළ පහත තොරතුරු ඇතුළත් වී ඇත.

- I. දැක්ම
- II. තොරතුරු සේවාව
  - (අ) ජාතික උද්‍යානවලට ඇතුළු වූ වාහන පිළිබඳ තොරතුරු
  - (ආ) සංචාරක බංගලා තොරතුරු
  - (ඇ) ජාතික උද්‍යානවලට ඇතුළු වූ වාහන සංඛ්‍යාව පිළිබඳ තොරතුරු ජංගම දුරකථන මාර්ගයෙන් ලබාගැනීමට අවශ්‍ය පහසුකම (Mobile APPS)
  - (ඈ) අන්තර්ජාලය මඟින් බංගලා වෙන්කරවා ගැනීමේ පහසුකම (e-Service)
- III. අපගේ කාර්යයන්
  - (අ) ESCAM Project
  - (ආ) Elephant Transit Home
  - (ඇ) Elephant Holding Grounds
  - (ඈ) Elephant Policy
  - (ඉ) Wildlife Symposium
  - (ඊ) Wild Lanka
  - (උ) Smart Patrolling
  - (ඌ) International Conventions.
- IV. e – Service
- V. වෙනත් සේවා
- VI. ප්‍රතිපත්ති හා නීති
- VII. බාගත කිරීම්
- VIII. දැන්වීම්
- IX. Research Permit application
- X. CITES and FFPO Export / Import Application
- XI. Filming Permit application
- XII. වන සත්ව හා වෘක්ෂලතා ආරක්ෂක ආඥා පනත

**6.3.9 ස්වේච්ඡා මාර්ගෝපදේශකයින් යෙදවීම**

6.3.9.1 1937 අංක 2 දරන වන සත්ව හා වෘක්ෂලතා ආරක්ෂක ආඥා පනත හෝ ඒ යටතේ පනවා ඇති රෙගුලාසිවලට පටහැනිව එම ස්ථානයට යම් තර්ජනයක්, හිරිහැරයක් හෝ බාධාවක් වන ක්‍රියාවක් නොකළ යුතු අතර, එසේ සිදුකරන එවැනි තැනැත්තෙකුට විරුද්ධව නීති මඟින් කටයුතු කිරීමට අමතරව එකී ආඥා පනතේ නීතිමය ප්‍රතිපාදන යටතේ උද්‍යානයට ඇතුළුවීමට හෝ රැඳී සිටීමට අවසරදීම ප්‍රතික්ෂේප කෙරෙනු ඇත. නැතහොත් වහාම පිටව යන ලෙස අණ කිරීම හෝ ඉවත්කිරීම සිදු කළ හැකිය. එසේ වුවද මෙම නීති කර්තව්‍ය නිසි පරිදි ඉටුකිරීමට නම් කරුණු සනාථ කරගැනීමට එසේ සිදුවන බව තහවුරු කරගැනීමට අවශ්‍ය වේ. ඒ සඳහා සඟරි පීපී රථයක් උද්‍යානයට ඇතුළුවීමේදී වනජීවී සංරක්ෂණ දෙපාර්තමේන්තුවේ නිලධාරියකු යෑම අත්‍යවශ්‍ය කරුණකි.

6.3.9.2 2019 සැප්තැම්බර් 30 දිනට වනජීවී සංරක්ෂණ දෙපාර්තමේන්තුවේ ස්වේච්ඡා මාර්ගෝපදේශක අනුමත හා දැනට සිටින නිලධාරීන් සංඛ්‍යාව පහත දැක්වේ.  
වගුව අංක 18

කලාපය	සේවයේ යොදවා ඇති ජාතික උද්‍යානය/ස.අ. කාර්යාලය	අනුමත සංඛ්‍යාව	සත්‍යය ස්වේච්ඡා මාර්ගෝපදේශක සංඛ්‍යාව	
උඹ	ස.අ.(උඹ)	1	1	
	යාල	67	60	
	ගල්ගේ,	11	11	
	කටගමුව	6	5	
	ලුණුගම්වෙහෙර	15	15	
	ගල්ඔය	19	19	
	හම්බන්තොට අඩවිය	1	1	
	දකුණ	ස.අ.දකුණ)	1	1
		උඩවලව	43	43
		කළමැටිය	3	3
ඇත්අතුරු සෙවන		10	10	
රැකව		4	4	
බුන්දල ජා.උ.		9	9	
බුන්දල(කැස්බෑ සං)		3	3	
මිරිස්ස		18	13	
සිංහරාජ අඩවිය		3	3	
පොළොන්නරුව		ස.අ.(පොළොන්නරුව)	1	1
	වස්ගමුව	8	8	
	මින්නේරිය	11	9	
	කවුඩුල්ල	10	10	
	පිඹුරත්තුව	1	1	

මධ්‍යම	හෝර්ටන්තැන්න	7	7
	සමනල අඩවිය	1	1
බස්නාහිර	හික්කඩුව	4	3
	හොරගොල්ල	1	1
	බෙල්ලන්විල අත්තිඩිය	1	1
	බෙල්ලන්විල රැදවුම්	4	4
	මධ්‍යස්ථානය		
නැගෙනහිර	ස.අ. කාර්යාලය	2	2
	කුමන	14	13
	ලාභ්‍රගල	5	5
	සමන්තුරෙයි	2	1
	මාදුරුඔය	14	14
මඩකලපුව	මඩකලපුව කාර්යාලය	3	3
	කිරාන්	4	3
	වෙල්ලාවලි	4	3
අනුරාධපුර	ස.අ.(අනුරාධපුර)	2	1
	විල්පත්තුව	25	26
	තන්තිරිමලේ	1	1
	විලච්චිය	1	1
	එළවන්කුලම	2	2
	හොරොච්ඡතාන	4	4
	අලි වාඩිය	1	1
ගිරිතලේ	ගිරිතලේ	2	2
කිලිනොච්චිය	කලාප කාර්යාලය	3	2
	චූන්ඬිකුලම ජා.උ.	1	1
	ඩෙල්ෆ්	1	1
	සෞඛ්‍යය ඒකකය	3	4
වයඹ	ස.අ. (කුරුණෑගල)	2	2
	කලාවැව	3	3
	නිකවැරටිය පඟු වෛද්‍ය		
	ඒකකය	1	1
ත්‍රිකුණාමලය	ස.අ. (ත්‍රි/මලේ)	1	1
	පරෙවි දූපත	2	2
පුත්තලම	කලාප කාර්යාලය	1	1
	කල්පිටිය	1	1
	ප්‍රධාන කාර්යාලය	10	10
		-----	-----
	එකතුව	<b>378</b>	<b>358</b>
		=====	=====

**6.3.10 යාල ජාතික වනෝද්‍යානයට සංචාරකයින් පැමිණීම භෞතිකව පරීක්ෂා කිරීම**

6.3.10.1 තැඳවිකරුවන් හා හෝටල් පැකේජ මඟින් සංචාරකයින් යාල ජාතික වනෝද්‍යානය නැරඹීමට විශාල ලෙස පැමිණෙන අතර, ඉතා විශාල වශයෙන් තිස්සමහාරාම ප්‍රදේශයේ රැඳී සිටින තැඳවිකරුවන් මඟින් යාල සඟරි සඳහා සංචාරකයින් පැමිණෙන බව භෞතික පරීක්ෂාවේදී දැකගැනීමට හැකිවිය.

6.3.10.2 කුලී පදනම මත ලබාගනු ලබන වාහන යොදා ගනිමින් තිස්සමහාරාමයේ රැඳී සිටින තැඳවිකරුවන් විසින් පෙ.ව. 4.00 පමණ සිට සඟරි ජීප් රථ සඳහා සංචාරකයින් එකතු කර ගන්නා ආකාරයක් භෞතික පරීක්ෂාවේදී දක්නට ලැබුණි. මෙම සඟරි ජීප් රථයක සංචාරකයින් 06 දෙනෙකු සඳහා පහසුකම් පවතී. මෙම තැඳවිකරුවන් විසින් එක් සංචාරකයකුගෙන් රු.6,000 බැගින් මුදලක් අය කරයි. ජීප් රථයකට සංචාරකයින් 06 දෙනෙකුට යා හැකි බැවින් සංචාරකයින් 06 දෙනෙකුගෙන් රු.36,000 ක මුදලක් ලබා ගෙන යාල සඟරිය සිදු කරයි. මෙම ප්‍රදේශයේ සංචාරය කිරීමට සාමාන්‍යයෙන් ජීප් රථයක් රු.4,500 ක් පමණ වන අතර, වනජීවී සංරක්ෂණ දෙපාර්තමේන්තුව යාල නැරඹීම සඳහා සංචාරකයින් 06 දෙනෙකුගෙන් අයකරනු ලබන ගාස්තුව රු.17,950 කි. ඒ අනුව ජීප් රථයකට හා යාලට ඇතුළුවීමට රු.22,450 කට මුදලකට හැකිවුවද රු.36,000 ක් වූ වැඩි මුදලක් ගෙවීමට සංචාරකයින්ට සිදුවේ. මෙහිදී තැඳවිකරුවන්ගේ මැදිහත්වීම නිසා 06 දෙනෙකුගෙන් සමන්විත විදේශීය සංචාරක කණ්ඩායමකට වැඩිපුර රු.13,550 ක් ගෙවීමට සිදුවී ඇත.

6.3.10.3 ප්‍රවේශ පත්‍ර ගාස්තු අය කරනු ලබන්නේ පෙ.ව.6.00 සිට ප.ව.6.00 දක්වා යාල වනෝද්‍යානය නැරඹීම වෙනුවෙනි. සංචාරකයින් මේ පිළිබඳව දැනුවත්වී නොමැති බැවින් සඟරි රියදුරන්ගේ අභිමතය පරිදි පැය 02 ක් වැනි කෙටි කාලයකින් වනෝද්‍යානය නැරඹීම අවසන් කරයි. එවිට සඟරි රියදුරන්ට තවත් එවැනිම සංචාරක කණ්ඩායමක් එකතුකරගෙන සංචාරක කටයුතු වල හා සඟරි කටයුතු වල යෙදීමට හැකිවේ. නමුත් එහිදී සංචාරකයින් ගෙවන මුදලට සාපේක්ෂව යාල සෞන්දර්ය බැලීමට නොහැකි වන අතර, සඟරි රියදුරන් වැඩි වාර ගණනක් කණ්ඩායම් කිහිපයක් සමඟ එක් දිනක් තුළ සංචාරක කටයුතු සිදුකරනු ලබයි.

6.3.10.4 උද්‍යානය තුළ පහසුවෙන් ගමන් කිරීමට හැකි මාර්ග තුළ පමණක් ජීප් රථ ධාවනය කරන අතර, ප්‍රවේශවීමට අවසර ලබාදී ඇති නමුත්, ධාවනය අසීරු මාර්ග තුළ ජීප් රථ ධාවනය කිරීමට උනන්දුවක් නොදක්වයි. එබැවින් සංචාරකයින්ට උද්‍යානයේ සුන්දරත්වය පුළුල් පරාසයක් තුළ නැරඹීමට ඇති අවකාශය අහිමි වී ඇත.

**6.3.11 කවුඩුල්ල ජාතික වනෝද්‍යාන භෞතිකව පරීක්ෂා කිරීම**

6.3.11.1 උද්‍යාන පිවිසුම් ගාස්තු පාරිභෝගිකයාට පැහැදිලිව දර්ශනය වන ආකාරයට ප්‍රදර්ශන නොතිබූ අතර, ගාස්තු අයකරන කවුළුව දුරස්ථව පැවතීම හේතුවෙන් සංචාරකයින් ටිකට් පත් ගැනීමට කවුළුව වෙත නොපැමිණෙන අතර, බොහෝවිට සංචාරකයින්ගේ මාර්ගෝපදේශකයා ප්‍රවේශ පත් ගැනීම සිදුකරන බව දක්නට ලැබුණි. මේ නිසා මාර්ගෝපදේශකයන් හට කැමති මුදලක් අයකිරීමට අවස්ථාව පවතී.

6.3.11.2 මෙහිදී සඟර රථ විසින් විදේශිකන්ගෙන් රුපියල් 9,000 සිට ඉහළ අගයන් අයකරනු ලබන බව භෞතික පරීක්ෂාවේදී දැකගැනීමට හැකිවිය.

**6.3.12 මීන්තෝරිය ජාතික වනෝද්‍යානය**

6.3.12.1 උද්‍යාන පිවිසුම් ගාස්තු පාරිභෝගිකයාට පැහැදිලිව දර්ශනය වන ආකාරයට ප්‍රදර්ශනය කර නොතිබූ අතර ප්‍රදර්ශනය කළ ගාස්තුද ටිකට් කවුළුව අභියස පමණක් කුඩා ප්‍රමාණයෙන් දර්ශනය කර තිබුණි. ටිකට්පත් කවුළුව වනෝද්‍යාන ප්‍රවේශ ගේට්ටුවේ සිට බොහෝ දුරස්ථව පවතින බව භෞතික පරීක්ෂාවේදී දක්නට ලැබුණි. ටිකට්පත් රැගෙන යාම මාර්ගෝපදේශක මහතන් විසින් සිදුකරන බවද දක්නට ලැබුණි. මෙහිදී සංචාරකයින්ගෙන් රු.3,500 කට වඩා වැඩි මුදලක් අය කරන අවස්ථා නිරීක්ෂණය විය.

**6.3.13 හික්කඩුව ජාතික උද්‍යානය**

6.3.13.1 හික්කඩුව ජාතික උද්‍යානය ගැසට් නිවේදනයක් මගින් වනජීවී සංරක්ෂණ දෙපාර්තමේන්තුව යටතට ගෙන ඇති හෙයින් සංචාරකයින් ඇතුල් කිරීමේ බලය වනජීවී සංරක්ෂණ දෙපාර්තමේන්තුවේ අධ්‍යක්ෂ ජනරාල් සතු වන අතර, එලෙස ඇතුළු වන සංචාරකයින් සඳහා වන අනුමත ගාස්තු හා අයකිරීම් පහත පරිදි වේ.

වගුව අංක 19

ගාස්තු වර්ගය	සංචාරකයින් කාණ්ඩය	ගාස්තුව (රු.)
-----	-----	-----
ඇතුල්වීමේ ගාස්තු	දේශීය වැඩිහිටි	5.00
	දේශීය ළමා	2.50
	විදේශීය වැඩිහිටි	30.00
	විදේශීය ළමා	15.00
බෝට්ටු සඳහා	දේශීය සංචාරකයන් සඳහා	900.00
	විදේශිකයන් සඳහා	1750.00

**6.3.14 මාදුගභ රක්ෂිතය**

- 6.3.14.1 මාදුගභ රක්ෂිතය වනජීවී සංරක්ෂණ දෙපාර්තමේන්තුවට අයත් අභයභූමියක් වන අතර එම ප්‍රදේශයෙහි දුර්ලභ කඩොලාන පරිසරයකින් සමන්විත වන හෙයින් එම ප්‍රදේශයන් ආරක්ෂා කිරීම හා කළමනාකරණය කිරීම වනජීවී සංරක්ෂණ දෙපාර්තමේන්තුවෙහි කාර්යභාරයට අයත් වේ.
- 6.3.14.2 විදේශ සංචාරකයින්ගෙන් බෝට්ටුවක් රු.5,000 සිට රු.9,000 දක්වා අගයකට සපයන අතර, පෞද්ගලික බෝට්ටු ලියාපදිංචි කරගැනීමක් සිදුකර නොතිබුණි.

**6.4 ගාස්තු අයකිරීම සම්බන්ධයෙන් මධ්‍යම සංස්කෘතික අරමුදලේ කාර්යභාරය**

---

**6.4.1 සංචාරකයින් වෙත විද්‍යුත් ප්‍රවේශ පත් ලබාදීම**

2019 මාර්තු 05 දින සිට ක්‍රියාත්මක වන පරිදි මුද්‍රිත ප්‍රවේශ පත්‍ර වෙනුවට පරිගණකගත ප්‍රවේශපත් ලබාදීම සිදුකරනු ලබයි. 2010 නොවැම්බර් 20 දිනැති අංක PF/4/CM/1(cir) දරන රාජ්‍ය මුදල් චක්‍රලේඛයේ 2.2 ඡේදය ප්‍රකාරව විද්‍යුත් මාධ්‍ය හරහා ගෙවීම් ලබා ගැනීමට අවශ්‍ය බලය හා වගකීම සේවකයන් වෙත ලබාදීම හා එම ගෙවීම් සඳහා උචිත අභ්‍යන්තර පාලන පද්ධතියක් හා ආරක්ෂක පද්ධතියක් ඇතිකිරීම සිදුකළ යුතුය.

**6.4.2 සංචාරකයින් වෙත පහසුකම් සැපයීම (මධ්‍යම සංස්කෘතික අරමුදල)**

සිගිරිය වෙත පැමිණෙන සංචාරකයින්ගෙන් ගාස්තු අයකරන ආකාරය පහත දැක්වේ.  
වගුව අංක 20

	පූර්ණ	අර්ධ
	-----	-----
සිගිරිය - දේශීය	රු. 50	රු.25
සිගිරිය - විදේශීය	ඇ.ඩො.30	ඇ.ඩො.15
සිගිරිය කෞතුකාගාරය	- ඇ.ඩො.5	-
විදේශීය		

**6.4.3**

**සංචාරක මාර්ගෝපදේශයන්ගේ බලපත්‍ර පරීක්ෂාව**

සංචාරක මාර්ගෝපදේශයන්ගේ බලපත්‍ර පරීක්ෂාවට අදාළව සිගිරිය බටහිර පිවිසුම් දොරටුව අසල අරමුදලේ ආරක්ෂක නිලධාරීන් විසින් තබාගෙන තිබුණු සටහන් අනුව සංචාරක සංවර්ධන අධිකාරියේ ලියාපදිංචි වී ඇති සංචාරක මාර්ගෝපදේශයන්ගේ තොරතුරු නියැදියක් අධිකාරියේ නිල වෙබ් අඩවිය හරහා පරීක්ෂා කරන ලදී. ඒ අනුව වලංගු සංචාරක මාර්ගෝපදේශ බලපත්‍රයක් රහිතව හෝ කල් ඉකුත් වූ බලපත්‍ර දරන්නන් විසින් සිගිරිය පරිශ්‍රය තුළ සංචාරක මාර්ගෝපදේශනයේ නියැලී ඇතිබව නිරීක්ෂණය විය. වගුව අංක 21

දිනය	සිගිරියට ඇතුළු වූ බලපත්‍ර රහිත/ බලපත්‍රය කල් ඉකුත් වූ මගපෙන්වන්නන් සංඛ්‍යාව	පැමිණි මුළු බලපත්‍රලාභීන් සංඛ්‍යාව
2019 / 08/ 29	14	24
2019 /08/ 28	09	14
2019 /08/ 26	03	04
2019 /08/ 25	05	11
2019 /08/ 24	08	15
2019 /08/ 23	10	15
එකතුව	49	83

**6.4.4**

**සංචාරකයින්ගේ ගමන් මලු පරීක්ෂාව**

සංචාරකයින් විසින් ගෙන එනු ලබන ගමන් මළ පිවිසුම් දොරටුව අසල ආරක්ෂක නිලධාරීන් විසින් පරීක්ෂා කරන අතර සංචාරකයින් ගෙන එනු ලබන පොලිතීන් ආවරණ සහිත ආහාර මෙහිදී කඩදාසි ආවරණ වෙත බහාලීම සිදු කරනු ලබයි. මෙහිදී ආරක්ෂක නිලධාරීන් අත්වැසුම් හෝ මුඛ ආවරණ රහිතව ආහාර පරීක්ෂාවේ යෙදීම සහ කඩදාසි මළුවලට බහාලීම සිදු කරනු ලබයි.

රූපසටහන 03





**6.4.5 සංචාරකයින් දැනුවත් කිරීම**

ප්‍රවේශපත් නිකුත් කරන ස්ථානය පිළිබඳව ප්‍රමාණවත් පරිදි දැන්වීම් පුවරුවක් යොදා නොතිබීම නිසා සිගිරිය පරිශ්‍රයේ බටහිර ගේට්ටුවට පිවිසෙන දේශීය මෙන්ම විදේශීය සංචාරකයින්ට ප්‍රවේශපත්‍ර ලබා ගැනීම සඳහා ප්‍රවේශ පත්‍ර කවුළුව වෙත ආපසු යාමට සිදුවී තිබුණු බව නිරීක්ෂණය විය. සිගිරිය පරිශ්‍රයේ දැන්වීම් පුවරු සවිකර තිබුණු ආකාරය පහත රූපසටහන් මගින් දැක්වේ.

රූපසටහන 04



**6.4.6 නැරඹුම් ස්ථාන තුළදී සංචාරකයින්ට ආරක්ෂාව සැලසීම**

6.4.6.1 මධ්‍යම සංස්කෘතික අරමුදලේ සිගිරිය ව්‍යාපෘතියේ ව්‍යාපෘති කළමනාකරු විසින් විගණනයට ඉදිරිපත් කරන ලද සේවක අවශ්‍යතාව ලැයිස්තුව අනුව අවශ්‍ය ආරක්ෂක නියාමක සංඛ්‍යාව 53 ක් වුවද, දැනට සේවයේ යෙදී සිටින සංඛ්‍යාව 38 ක් විය. මේ අනුව තවත් ආරක්ෂක නියාමකයින් 15 දෙනෙකු යෙදවීම අවශ්‍ය බව පැහැදිලි වේ.

6.4.6.2 රථගාල තුළ හා අවට ඇති ජලය බැසයන කාණු පද්ධතිය කැඩී බිඳී අපවිත්‍ර වී තිබුණු අතර ක්‍රමවත් අපද්‍රව්‍ය බැහැර කිරීමේ කාණු පද්ධතියක් නොමැති වීම නිසා සංචාරකයින්ගේ සෞඛ්‍ය ආරක්ෂාව පිළිබඳ අවදානමක් තිබුණි.

6.4.6.3 සිගිරිය ව්‍යාපෘතියේ සංචාරකයින්ට සිදුවන බලර ප්‍රහාර හා වෙනත් හදිසි අනතුරුවලදී ප්‍රථමාධාර සැපයීම සඳහා පිහිටුවා ඇති රතු කුරුස ප්‍රථමාධාර මධ්‍යස්ථාන ගොඩනැගිල්ලේ වහලය සිවිලිමක්ද රහිතව ඉදිකර ඇති ආකාරය අනුව එහි මුදුනක සර්පයින් රැදී සිට එම මධ්‍යස්ථාන භූමියට පතිත වීම නිසා ප්‍රථමාධාර කටයුතු වලට බාධාවක් පැමිණීමට ඉඩකඩ ඇතිබව රතුකුරුස ප්‍රථමාධාර මධ්‍යස්ථානයේ ප්‍රථමාධාර සැපයීමේ නිරතවන්නන් විගණනයට ප්‍රකාශ කරන ලදී.

රූපසටහන 05



6.4.6.4 සීගිරිය නැරඹීමට පැමිණෙන සංචාරකයින්ගේ හා පුරාවස්තු සඳහා ආරක්ෂාව සැපයීමට ආරක්ෂිත කැමරා පද්ධතියක් සවි කිරීමට 2018 වර්ෂයේ වැඩ සැලැස්මේ රු.9,560,000 ක් ප්‍රතිපාදන වෙන්කර වර්ෂය තුළදී නිම කිරීමට අපේක්ෂා කර තිබුණි.

6.4.7 සංචාරකයින් සඳහා භාණ්ඩ අලෙවිසැල් පවත්වාගෙන යාම

රථගාලට හා සංචාරකයින්ට අවහිර වන සේ වෙළෙඳසැලින් පිටතට නෙරායන සේ ලී තට්ටු හෝ මැසි ආදිය උස්කොට වෙළෙඳ භාණ්ඩ ප්‍රදර්ශනයට තබා තිබුණි.

රූපසටහන 06



6.4.8 නේවාසික පහසුකම් සැපයීම

සීගිරියට පැමිණෙන සංචාරකයින්ගේ පහසුකම් සංවර්ධනය කිරීමේ අරමුණින් රු.56,747,695 ක වියදමින් ඉදිකරන ලද කබානා ගොඩනැගිලි 03 ක් 2017 දෙසැම්බර් 29 වන දින අදාළ කොන්ත්‍රාත්කරු විසින් වැඩ නිමකර සීගිරිය ව්‍යාපෘතියට භාරදී අවුරුදු 02 කට ආසන්නවී තිබුණි. විගණිත දින තෙක් එය නිශ්ක්‍රීයව පවතින බව නිරීක්ෂණය විය.



7

**6.5 සංචාරක සංවර්ධන අරමුදලෙහි හා ශ්‍රී ලංකා සංචාරක සංවර්ධන අධිකාරියෙහි කාර්යය භාරය**

**6.5.1 සංචාරක සංවර්ධන අරමුදල**

6.5.1.1 2003 අංක 25 දරන මුදල් පනතේ 2 වන වගන්තිය ප්‍රකාරව එකතු කරන අපගමන බදු මුදලින් 1/3 හා 2005 අංක 38 දරන සංචාරක කටයුතු පිළිබඳ පනත යටතේ ඇති සංචාරක සංවර්ධන බදු මුදල, අරමුදලේ ආදායම් විය. එම ආදායම සංචාරක ව්‍යාපාර ප්‍රවර්ධනය හෝ සංවර්ධනය උදෙසා දරන ලද වියදම් වෙනුවෙන් ශ්‍රී ලංකා සංචාරක ප්‍රවර්ධන කාර්යාංශය, ශ්‍රී ලංකා සංචාරක හා හෝටල් කළමනාකරණ ආයතනය, ශ්‍රී ලංකා සංචාරක සංවර්ධන අධිකාරිය හා ශ්‍රී ලංකා සම්මේලන කාර්යාංශය වෙත පිළිවෙලින් සියයට 70, 12, 14 සහ 4 බැගින් ලබා දීමට පනතින් ප්‍රතිපාදන සලසා තිබුණි.

6.5.1.2 වගු අංක 22 - සංචාරක සංවර්ධන අරමුදලට 2014 වර්ෂයේ සිට 2018 වර්ෂය දක්වා ලැබී ඇති සංචාරක සංවර්ධන බදු සහ අපගමන බදු ආදායම් විස්තර.

	2014	2015	2016	2017	2018
	රු.	රු.	රු.	රු.	රු.
	-----	-----	-----	-----	-----
සංචාරක සංවර්ධන බදු	1,005,566,833	1,014,773,185	1,276,809,857	1,541,469,333	1,482,082,200
අපගමන බදු	1,779,766,146	1,968,541,098	2,355,441,275	2,378,828,212	2,824,969,839
එකතුව	2,785,332,979	2,983,314,283	3,632,251,132	3,920,297,545	4,307,052,039
	=====	=====	=====	=====	=====

6.5.2 ශ්‍රී ලංකා සංචාරක සංවර්ධන අධිකාරිය

6.5.2.1 2018 මැයි 16 දිනැති අංක 2071/57 දරන අති විශේෂ ගැසට් පත්‍රය ප්‍රකාරව සංචාරක, සංචාරක සේවා ලෙස සංචාරක කළමනාකරණ සමාගම්, සංචාරක ආයුර්වේද සත්කාරක සේවා මධ්‍යස්ථාන, සංචාරක මාර්ගෝපදේශන සේවා, සංචාරක යාත්‍රා මෙහෙයුම්, කුළුබඩු උද්‍යාන හා විකුණුම් මධ්‍යස්ථාන, ජලාශ්‍රිත ක්‍රියාකාරකම්, ස්පා සහ ශරීරසුවතා මධ්‍යස්ථාන, වාහන සඟරි වාරිකා මෙහෙයුම්කරුවන් සහ ඇතුන්පිට සඟරි වාරිකා මෙහෙයුම්කරුවන් ප්‍රකාශයට පත් කර තිබුණි.

6.5.2.2 සංචාරක ව්‍යවසායන් හෝ සංචාරක සේවාවන් සඳහා බලපත්‍ර ලබාගැනීමකට ලියාපදිංචි කිරීමකට හෝ එවැනි බලපත්‍රයක් අලුත්කිරීමක් සඳහා අයදුම්කරනු ලබන සෑම අයදුම්කරුවෙකුට උක්ත 6.5.2.1 හි සඳහන් පරිදි සංචාරක සේවා සඳහා බලපත්‍රයක් ලබාගැනීමට, ලියාපදිංචි කිරීමකට සහ එවැනි බලපත්‍රයක් අලුත්කිරීමකට අදාළ ගාස්තු ගෙවිය යුතු බව සඳහන් වේ.

6.5.2.3 ශ්‍රී ලංකාවට පැමිණෙන සංචාරකයින් නැරඹුම් සිදු කිරීමේදී එම ස්ථානවලදී අයකරන ගාස්තු සම්බන්ධ 2005 අංක 38 දරන සංචාරක කටයුතු පනත ප්‍රකාරව ශ්‍රී ලංකා සංචාරක සංවර්ධන අධිකාරියේ සිදු කරන මැදිහත් වීම සම්බන්ධව හෝ එම ගාස්තු නියාමනය සම්බන්ධව සිදු කරනු ලබන කාර්යභාරය පිළිබඳව විගණනය විසින් ආයතනයෙන් සිදුකළ විමසීමේදී ආයතනය විසින් දක්වා තිබුණේ “සංචාරක නැරඹුම් සිදුවන ස්ථානවලදී ගාස්තු අයකිරීම ඒ ඒ ස්ථාන භාරව ඇති රාජ්‍ය සහ අර්ධ රාජ්‍ය ආයතන විසින් නිගමනය කරන අතර ඒ සඳහා සංචාරක සංවර්ධන අධිකාරියේ කිසිදු මැදිහත්වීමක් සිදු නොවන බවය.”

7. නිරීක්ෂණ  
-----

7.1 වනජීවී සංරක්ෂණ දෙපාර්තමේන්තුව

7.1.1 සංචාරක සේවා අධිකාරිය මගින් සංචාරක මාර්ගෝපදේශකයන්ට හා සඟරි ජීප් රථ රියදුරන්ට ලබාදෙන බලපත්‍ර නිබේදැයි පරීක්ෂාවක් සිදුනොවන නිසා වලංගු සංචාරක මාර්ගෝපදේශ බලපත්‍රයක් රහිතව හෝ කල්ඉකුත් වූ බලපත්‍ර දරන්නන් විසින් ජාතික වනෝද්‍යාන තුළ මාර්ගෝපදේශයේ නියැලී ඇති බව නිරීක්ෂණය විය. (6.3.9.1 ඡේදය)

7.1.2 කණ්ඩායමක් වෙනුවෙන් එක් ප්‍රවේශ පත්‍රයක් ලබාදීම නිසා සංචාරකයින්ගෙන් ඉහළ මිල ගණන් අයකර ගැනීමට මාර්ගෝපදේශකයන්ට හා සඟරි ජීප් රථ රියදුරන්ට අවස්ථාවක් ඇතිවී ඇති බව නිරීක්ෂණය විය. (6.3.10.2, 6.3.11.1, 6.3.12.1 ඡේද)

- 7.1.3 ජාතික උද්‍යාන වෙත දෛනිකව පැමිණෙන වාහන සංඛ්‍යාව සමඟ සැසඳීමේදී රාජකාරියට අනුයුක්ත කර ඇති මාර්ගෝපදේශකයින් සංඛ්‍යාව ප්‍රමාණවත් නොවන බවත් වනජීවී මාර්ගෝපදේශකයින් රහිතව වාහන වනෝද්‍යානය තුළට ඇතුළත් කර තිබූ බවත් නිරීක්ෂණය විය. (6.3.9.1 ඡේදය)
- 7.1.4 සඟරි ජීප් රථ වෙනුවෙන් වනජීවී නිලධාරියෙකු නොයෙදවීම නිසා වන සත්ව හා වෘක්ෂලතා ආරක්ෂක ආඥා පනත යටතේ පනවා ඇති නීතිරීති උල්ලංඝනය කිරීම තුළින් වනජීවීන්ට මෙන්ම නැරඹීමට පැමිණෙන සංචාරකයින්ට ද හානි පැමිණීමේ අවධානමක් පවතින බව නිරීක්ෂණය විය. (6.3.9.1 ඡේදය)
- 7.1.5 සඟරි ජීප් රථ වෙනුවෙන් වනජීවී නිලධාරියෙකු නොයෙදවීම නිසා උද්‍යානය තුළ පහසුවෙන් ගමන් කිරීමට හැකි මාර්ග තුළ පමණක් ජීප් රථ ධාවනය කරන අතර ප්‍රවේශ වීමට අවසර ලබාදී ඇති නමුත් ධාවනය අසීරු මාර්ග තුළ ජීප් රථ ධාවනය කිරීමට සඟරි රියදුරන් උනන්දුවක් නොදක්වන බවත් සංචාරකයින්ට උද්‍යානයේ සුන්දරත්වය පුළුල් පරාසයක් තුළ දැක බලා ගැනීමට ඇති අවකාශය මේ නිසා අවහිර වී ඇති බව නිරීක්ෂණය විය. (6.3.10.7 ඡේදය)
- 7.1.6 මින්තෝරිය හා කවුඩුල්ල ජාතික උද්‍යානයට ප්‍රවේශ වීමේදී උද්‍යාන පිවිසුම් ගාස්තු පාරිභෝගිකයාට පැහැදිලිව දර්ශනය වන ආකාරයට ප්‍රදර්ශනය කර නොතිබූ අතර, ටිකට් කවුළුව අසල පමණක් කුඩා ප්‍රමාණයෙන් දර්ශනය කර තිබූ බව ද ටිකට්පත් කවුළුව වනෝද්‍යාන ප්‍රවේශ ගේට්ටුවේ සිට බොහෝ දුරස්ථව පැවතීම හේතුවෙන් විදේශකයින් හට අදාළ ගාස්තු පිළිබඳව දර්ශනය වීමේ අවස්ථාවක් හිමිනොවන බව ද නිරීක්ෂණය විය. (6.3.11.1, 6.3.12.1 ඡේද)
- 7.1.7 1937 අංක 02 දරන වනසත්ව හා වෘක්ෂලතා ආරක්ෂක ආඥා පනත ප්‍රකාරව ජාතික උද්‍යාන තුළ ගාස්තු අයකිරීම වනජීවී සංරක්ෂණ අධ්‍යක්ෂ ජනරාල්ගේ අනුමැතිය මත සිදුවිය යුතු අතර, සඟරි රථයක් සඳහා ගාස්තුව සඟරි ජීප් රථ හිමියන් විසින් තීරණය කර අය කරගන්නා බැවින් විවිධ සංචාරකයින්ගෙන් විවිධ වූ මුදල් ප්‍රමාණයන් අයකරගන්නා බව නිරීක්ෂණය විය. (6.3.10.2, 6.3.11.2, 6.3.12.1 ඡේද)
- 7.1.8 උද්‍යානය නැරඹීමට පැමිණෙන විදේශීය කණ්ඩායම්වලින් බෝට්ටු හිමියන් විසින් තම අභිමතය පරිදි ගාස්තු අය කරන බව නිරීක්ෂණය විය. (6.3.13.1, 6.3.14.2 ඡේද)

- 7.1.9 පරවි දූපත, මිරිස්ස, කල්පිටිය සහ මාදු ගඟ හික්කඩුව යන ස්ථානවල පවත්වාගෙන යන පෞද්ගලික බෝට්ටු ලියාපදිංචි කරගැනීමට කටයුතු කර නොතිබූ බව නිරීක්ෂණය විය. (6.3.13.1 ඡේදය)
- 7.1.10 වනජීවී සම්පත, වනජීවීන් පිළිබඳව, ජාතික උද්‍යානය පිළිබඳව නැතහොත් සංචාරකයා නරඹන ස්ථානය පිළිබඳ අවබෝධයක්, කැමැත්තක් ඇතිවන ආකාරයට ජාතික උද්‍යානවලට ඇතුළුවීමේ ප්‍රවේශ අවසර පත්‍රය ආකර්ෂණීය ලෙස මුද්‍රණය කර නොමැති බව නිරීක්ෂණය විය. එක් සංචාරකයෙකු වෙනුවෙන් තනි ප්‍රවේශ පත්‍රයක් ලබාදෙනවා වෙනුවට සංචාරකයින් කණ්ඩායමක් වෙනුවෙන් තනි ප්‍රවේශ පත්‍රයක් ලබාදෙන බව ද නිරීක්ෂණය විය. (6.3.6.3, 6.3.6.4 ඡේද)
- 7.1.11 සංචාරකයින් උද්‍යානවලට ඇතුළුවීමේදී ප්‍රවේශපත්‍ර මිලට ගැනීම සඳහා සඟරි රියදුරන් බොහෝ විට පැමිණෙන බැවින් බොහෝ අවස්ථාවලදී ප්‍රවේශපත්‍රය සංචාරකයා අතට පත් නොවන බව නිරීක්ෂණය විය. මේ නිසා සංචාරකයින්ගෙන් ප්‍රවේශ පත්‍රය වෙනුවෙන් ඉහළ මිල ගණන් අය කිරීමට අවස්ථාව උදා වන බව නිරීක්ෂණය විය. (6.3.10.2, 6.3.11.1, 6.3.12.1 ඡේද)
- 7.1.12 ජාතික උද්‍යානවල පිහිටීම හා ප්‍රවේශ අවසරපත්‍ර ගාස්තුව වෙබ් අඩවිය තුළ ප්‍රදර්ශනය කර නොතිබූ බව නිරීක්ෂණය විය. (6.3.8.1 ඡේදය)
- 7.1.13 හික්කඩුව ජාතික උද්‍යානයට පිවිසීම සඳහා මාර්ග කීපයක් පවතින බැවින් උද්‍යානයට පැමිණෙන සංචාරකයින් සියළු දෙනා විධිමත්ව හඳුනාගෙන ගාස්තු අය කිරීම සිදු නොවන බව නිරීක්ෂණය විය. (6.3.13.1 ඡේදය)
- 7.1.14 මාදුගඟ රක්ෂිතය තුළ කඩොලාන පරිසරයට හානිවන අයුරින් භූමිතෙල් බෝට්ටු ප්‍රවාහනය ඉහළ යමින් පවතින බව නිරීක්ෂණය වන අතර එය පාලනයට කටයුතු නොකිරීම මත එහි වෙසෙන ජලජ ජීවීන් හා පරිසර පද්ධතියට හානි වන බව නිරීක්ෂණය විය. (6.3.14.1 ඡේදය)
- 7.1.15 මාදුගඟ මධ්‍යයෙහි අලෙවිසල් හා මාළු සම්බාහන මධ්‍යස්ථාන ඉදිකිරීම් හා ගඟ ඉවුර දෙපස නිවාස හා ඉදිකිරීම් ඉහළ යමින් පවතින අතර එය සොබා සෞන්දර්යයට හා සංචාරක කර්මාන්තයට තර්ජනයක් වෙමින් පවතින බව නිරීක්ෂණය විය. (6.3.14.2 ඡේදය)
- 7.1.16 පිටපත් තුනකින් යුක්තව පරිගණක මුද්‍රිත ප්‍රවේශපත්‍ර නිකුත් කිරීමේදී පරිගණක පද්ධතියේ පවතින දෝෂ හා විදුලිය බිඳවැටීම හේතුවෙන් මුද්‍රිත ප්‍රවේශ පත්‍ර වෙනුවට අතින් ලියන ලද ප්‍රවේශ පත්‍ර ලබාදීමට සිදුවීම නිරීක්ෂණය විය. (6.3.6.5 ඡේදය)

- 7.1.17 ජාතික උද්‍යානයට ඇතුළුවීමේදී ප්‍රවේශ පත්‍රයෙහි (පාරිභෝගික පිටපත) Check in මුද්‍රාව හා Check out මුද්‍රාව තැබීමක් සිදු කරනු නොලැබීම හේතුවෙන් නැවත ප්‍රවේශ පත්‍රය භාවිතා කිරීමේ හැකියාවක් පවතින බව නිරීක්ෂණය විය. (6.3.6.5 ඡේදය)
- 7.1.18 සංචාරකයා ජාතික උද්‍යානයෙන් පිටවන විට සංචාරකයාට ලබා දෙන පිටපත නැවත සංචාරකයා වෙත භාර නොදී ගේට්ටුවේ රඳවා ගැනීමක් මේ හේතුවෙන් පිටපත් තුනම ඒකරාශී වීමට ඉඩකඩ සැලසෙන බැවින් මුද්‍රණය වූ පිටපත් අවලංගු කර වංචනික ක්‍රියා සිදු කිරීමට ඉඩකඩ පවතින බව නිරීක්ෂණය විය. (6.3.6.5 ඡේදය)
- 7.1.19 ජාතික උද්‍යානයට ඇතුළුවීමේ ප්‍රවේශ පත්‍ර ඕනෑම පරිගණකයකින් මුද්‍රණය කළ හැකි බැවින් පරිගණක පද්ධතියට ප්‍රවේශ නොවී ප්‍රවේශ පත්‍ර මුද්‍රණය කර අලෙවි කළ හැකි බව නිරීක්ෂණය විය. (6.3.6.5 ඡේදය)
- 7.1.20 ජාතික උද්‍යාන වෙත පිවිසෙන සඟරි පීප් රථ හිමියන්ගෙන් වැඩිදෙනෙකු ශ්‍රී ලංකා සංචාරක සංවර්ධන අධිකාරියේ ලියාපදිංචි වී බලපත්‍රයක් ලබා නොගෙන ඇති බව නිරීක්ෂණය විය. (6.3.7.1 ඡේදය)

**7.2 මධ්‍යම සංස්කෘතික අරමුදල**

- 7.2.1 මධ්‍යම සංස්කෘතික අරමුදල පනත ප්‍රකාරව සංස්කෘතික ත්‍රිකෝණය වශයෙන් හඳුන්වනු ලබන ප්‍රදේශයට ඇතුළුවන ආගන්තුකයින්ගෙන් සහ සංචාරකයන්ගෙන් ප්‍රවේශපත්‍ර ගාස්තු අයකරනු ලැබිය හැකි වුවද එම ප්‍රදේශයට පිටතින් පිහිටි ගාල්ල, රම්බා විහාරය, අපේගම, කතරගම, යාපහුව හා බුදුරුවගල යන සංස්කෘතික උරුම ස්ථානවලට ඇතුළුවන ආගන්තුකයින් සහ සංචාරකයන්ගෙන් ප්‍රවේශපත්‍ර ගාස්තු අයකිරීමට කටයුතු කර තිබුණි. (6.2.2.1 ඡේදය)
- 7.2.2 2019 මාර්තු 05 දින සිට ක්‍රියාත්මක වන පරිදි මුද්‍රිත ප්‍රවේශ පත්‍ර වෙනුවට පරිගණකගත ප්‍රවේශ පත් ලබාදීම සිදුකරනු ලබන අතර අරමුදල විසින් ක්‍රියාත්මක කරනු ලබන පරිගණක පද්ධතිය ක්‍රියාවිරහිත වීම, ප්‍රවේශ පත්‍ර මුද්‍රණ යන්ත්‍රවල දෝෂ නිරාකරණය සහ LGN පද්ධතිය බිඳ වැටීමකදී එය නැවත ක්‍රියාකාරී මට්ටමට පැමිණෙන තෙක් SLT Fiber හෝ DIALOG 4G සම්බන්ධකර පද්ධතිය ක්‍රියාකරවීම වැනි පරිගණක මෘදුකාංග සම්බන්ධ ක්‍රියා සඳහා අරමුදල විසින් එහි කම්කරු සේවකයෙකු සේවයේ යොදවා තිබුණි. (6.4.1 ඡේදය)
- 7.2.3 සීගිරිය නැරඹීමේ දී අරමුදල විසින් දේශීය හා විදේශීය ප්‍රවේශපත්‍ර නිකුත් කිරීම සඳහා සිනිදු කොළයක් භාවිතා කරන අතර ඒවා ඉරියැම හෝ සුළඟේ යාම නිසා හානියට ලක් විය හැකි අතර මෙම ප්‍රවේශපත්‍ර විවිධ ස්ථාන 03 කදී පරීක්ෂා කරන අතර ප්‍රවේශපත්‍ර හානි වීම් හෝ හානියට පත්වීම නිසා සංචාරකයින් හට බිතුසිතුවම් හෝ කෞතුකාගාරය නැරඹීමේ අවස්ථාව නොලැබී යාහැකි බව නිරීක්ෂණය විය. තවද නැරඹීම අවසන්වන තුරු ප්‍රවේශපත්‍ර ළඟ

තබාගත යුතු බවට ප්‍රවේශපත්‍රයේ හෝ වෙනත් දර්ශන පුවරු මගින් සංචාරකයින් දැනුවත් කිරීමක් සිදුකර නොතිබුණි. තවද ප්‍රවේශපත්‍ර කවුළු විවෘතව තබන වේලාවන් ප්‍රවේශපත්‍ර කවුළු අසල හෝ සිගිරිය පරිශ්‍රය තුළ ප්‍රදර්ශනය කර නොතිබුණි. (6.4.5 ඡේදය)

7.2.4 විද්‍යුත් මාධ්‍ය හරහා ගෙවීම් ලබා ගැනීමට අවශ්‍ය බලය හා වගකීම සේවකයන් වෙත ලබාදීම හා එම ගෙවීම් සඳහා උචිත අභ්‍යන්තර පාලන පද්ධතියක් හා ආරක්ෂක පද්ධතියක් ඇතිකිරීම ආයතන ප්‍රධානීන් විසින් සිදුකල වුවත් ඒ සඳහා තොරතුරු තාක්ෂණ දැනුම සහිත කාර්ය මණ්ඩලයක් බඳවා ගැනීමට අරමුදල විසින් කටයුතු කර නොතිබුණි. (6.4.1 ඡේදය)

7.2.5 දිනකට සංචාරකයින් විශාල සංඛ්‍යාවක් සැරිසරන සිගිරිය පරිශ්‍රය තුළ ආරක්ෂිත කැමරා පද්ධතියක් සවිකර නොතිබුණි. 2018 වර්ෂයේදී මේ සඳහා ප්‍රතිපාදන වෙන්කර තිබුණද 2019 ඔක්තෝබර් වනවිටත් කිසිදු ක්‍රියාමාර්ගයක් ගෙන නොතිබුණි. (6.4.6.4 ඡේදය)

7.2.6 6.4.3 ඡේදය පරිදි වලංගු සංචාරක මාර්ගෝපදේශ බලපත්‍රයක් රහිතව හෝ කල් ඉකුත් වූ බලපත්‍ර දරන්නන් විසින් සිගිරිය පරිශ්‍රය තුළ සංචාරක මාර්ගෝපදේශනයේ නියැලී ඇති බව නිරීක්ෂණය විය.

7.2.7 අරමුදල විසින් ප්‍රවේශපත් පරීක්ෂා කරනු ලබන ස්ථානයන් අසල වර්ෂාව හෝ දැඩි හිරු රශ්මිය පවතින අවස්ථාවල දී ප්‍රවේශපත්‍ර පරීක්ෂා කරන ස්ථානය අසලට පැමිණෙන සංචාරකයින්ට රැඳී සිටිය හැකි ආවරණයක් සහිත ස්ථාන සකස් කර නොමැති බව නිරීක්ෂණය විය.

7.2.8 6.4.4 ප්‍රකාරව ආරක්ෂක නිලධාරීන් අත්වැසුම් හෝ මුඛ ආවරණ රහිතව ආහාර පරීක්ෂාවේ යෙදීම සහ කඩදාසි මළුවලට මාරු කිරීම විදේශිකයින් විසින් ඔවුන් බලාපොරොත්තු වන ආකාරයෙන් සෞඛ්‍ය සුරක්ෂිතතාවයෙන් තොරව සිදුවන බව නිරීක්ෂණය විය.

7.2.9 සිගිරිය බටහිර පිටිසුම් දොරටුව අසල ප්‍රවේශපත්‍ර පරීක්ෂා කරන ස්ථානය අසල තොරතුරු නිලධාරියෙකුගේ සේවය ලබා ගැනීම හෝ විදේශීය භාෂාවක් කතා කළ හැකි නිලධාරියෙකු සේවයේ යොදවා නොතිබුණු අතර විදේශිකයකුට ප්‍රවේශපත්‍ර ලබා ගැනීම හෝ වෙනයම් අත්‍යවශ්‍ය තොරතුරක් ලබා ගැනීම සඳහා අවශ්‍ය පහසුකම් සපයා නොතිබුණි.

7.2.10 සිගිරිය ව්‍යාපෘතිය සඳහා ප්‍රමාණවත් කාර්ය මණ්ඩලයක් සේවයේ නියුක්ත කර නොතිබීම ව්‍යාපෘතියේ කටයුතු වලට සෘජුව බලපා තිබුණු අතර ප්‍රවේශපත් අලෙවිකරු, තොරතුරු නිලධාරී, ආරක්ෂක කණ්ඩායම් නායක, ආරක්ෂක නියාමක ආදී තනතුරු වැඩි සංඛ්‍යාවක් සඳහා ස්ථීර නිලධාරීන් යොදා නොගෙන ඒ වෙනුවෙන් කොන්ත්‍රාත්, උපාධිධාරී (පුහුණුවන), වැඩ බලන නිලධාරීන් පත්කර තිබුණි. මේ හේතුවෙන් අදාළ තනතුරේ නිසි වගකීම ඔවුන් වෙත පැවරීමට නොහැකි වී තිබුණි.



- 7.2.11 සිගිරිය ව්‍යාපෘතියේ දැන්වීම් පුවරු විධිමත් පරිදි සවිකර නොතිබීම හේතුවෙන් එහි පැමිණෙන සංචාරකයින්ට නැරඹුම් ස්ථාන පහසුවෙන් හඳුනාගත නොහැකි වීමෙන් සංචාරකයින් අපහසුතාවයට පත් වී ඇති බව නිරීක්ෂණය විය. (6.4.5 ඡේදය)
- 7.2.12 සංචාරකයින් හට උපරිම ආරක්ෂාවක් සැපයීමට හැකිවන පරිදි ප්‍රමාණවත් ආරක්ෂක නිලධාරීන් සංඛ්‍යාවක් යොදවා නොතිබුණු බව සිගිරි ව්‍යාපෘතිය භෞතික පරීක්ෂණයේදී නිරීක්ෂණය විය. තවද ආරක්ෂාවට යෙදවීම සඳහා දැනට සිටින ආරක්ෂක නියාමකවරුන් ප්‍රමාණවත් නොවන අතර මෙම උණනාවය හේතුවෙන් ආරක්ෂක නිලධාරීන් යෙදවීම අත්‍යවශ්‍ය සේවා ස්ථානවලට ආරක්ෂක නිලධාරීන් දෛනික රාජකාරියේ යෙදවීමට නොහැකිවී තිබුණි. (6.4.6.1 ඡේදය)
- 7.2.13 සිගිරිය පරිශ්‍රය තුළ පිහිටා ඇති රථගාල තුළ හා අවට ඇති ජලය බැසයන කාණු පද්ධතිය කැඩී බිඳී අපවිත්‍ර වී තිබුණු අතර ක්‍රමවත් අපද්‍රව්‍ය බැහැර කිරීමේ කාණු පද්ධතියක් නොමැති වීම නිසා සංචාරකයින්ගේ සෞඛ්‍ය ආරක්ෂාව පිළිබඳ අවධානමක් තිබුණි. (6.4.6.2 ඡේදය)
- 7.2.14 සිගිරිය ව්‍යාපෘතියේ සංචාරකයින්ට සිදුවන බර ප්‍රහාර හා වෙනත් හදිසි අනතුරුවලදී ප්‍රථමාධාර සැපයීම සඳහා පිහිටුවා ඇති රතු කුරුස ප්‍රථමාධාර මධ්‍යස්ථානය විධිමත් පරිදි අළුත්වැඩියා කිරීමට කටයුතු කර නොතිබුණි. (6.4.6.3 ඡේදය)
- 7.2.15 6.2.2.3 ඡේදයෙහි පරිදි සෑම සංචාරක ව්‍යවසායයක් හෝ සේවා සපයන ආයතන හෝ පුද්ගලයන් ශ්‍රී ලංකා සංචාරක සංවර්ධන අධිකාරියේ ලියාපදිංචි වී බලපත්‍රයක් ලබාගත යුතු වුවත් සිගිරිය ව්‍යාපෘතිය තුළ මොරගහමුල සංචාරකයින්ගේ වාහන නැවතුම්පල අසල එසේ බලපත් ලබානොගෙන අනවසරයෙන් කුඩා කඩ සාප්පු 32 ක් පමණ පවත්වාගෙන යමින් පුද්ගලයින් විසින් සංචාරකයින් වෙත සේවා සැපයීමේ යෙදී සිටිනු නිරීක්ෂණය විය.
- 7.2.16 6.2.2.9 ඡේදයෙහි දැක්වෙන පාරිභෝගික කටයුතු පිළිබඳ අධිකාරි පනත ප්‍රකාරව උපරිම සිල්ලර මිල හෝ තොග මිල දැක්වෙන දැන්වීමක් සෑම වෙළෙන්දෙකු විසින්ම ඔහුගේ ව්‍යාපාරික ස්ථානයෙහි ප්‍රකටව පෙනෙන පරිදි ප්‍රදර්ශනය කළ යුතු වුවත් සිගිරිය ආපනශාලාව භෞතිකව පරීක්ෂා කරන අවස්ථාවේදී එහි මිල දර්ශනයක් ප්‍රදර්ශනය කර නොතිබුණි.
- 7.2.17 6.2.2.9 ඡේදයෙහි ප්‍රකාරව පාරිභෝගිකයින් වෙත කුවිතාන්සියක් නිකුත් නොකරන බව විගණනයේදී අනාවරණය වූ අතර පාරිභෝගිකයන් හට භාණ්ඩ කවර මිලකට අලෙවි කරන්නේද යන්න නිශ්චිතව ප්‍රකාශකල නොහැකි වී තිබුණි.

7.2.18 සීගිරිය නැරඹීමට පැමිණෙන සංචාරකයින්ට බටහිර දොරටුවෙන් පිවිසුණු පසු සීගිරිය නැරඹීම සඳහා සැලකිය යුතු කාලයක් ගත කිරීමට සිදුවන අතර බටහිර දොරටුව අසල හා මොරගහමුල වැසිකිලි සංකීර්ණවලින් ඔබ්බට වැසිකිලි පහසුකම් නොමැති වීම හේතුවෙන් ඔවුන් දැඩි අසීරු තත්වයකට පත්වන බව නිරීක්ෂණය විය. එහෙත් මේ පිළිබඳව සංචාරකයින් දැනුවත් කිරීම සඳහා දැන්වීම් පුවරු යොදා නොතිබුණු අතර ප්‍රවේශපත් මිලදී ගන්නා ස්ථානයේදී හෝ තොරතුරු මධ්‍යස්ථානයේදී සංචාරකයින් දැනුවත් කිරීමට අරමුදල විසින් වැඩපිළිවෙලක් ක්‍රියාත්මක කර නොතිබුණි. (6.4.5 ඡේදය)

7.2.19 සීගිරියට පැමිණෙන සංචාරකයින්ගේ පහසුකම් සංවර්ධනය කිරීමේ අරමුණින් ඉදිකරන ලද කබානා ගොඩනැගිලි 03 ක් කොන්ත්‍රාත්කරු විසින් වැඩ නිමකර සීගිරිය ව්‍යාපෘතියට භාරදී අවුරුදු 02 කට ආසන්නවී තිබුණද 2019 අගෝස්තු 30 දින වනවිටද මෙම ගොඩනැගිලි සංචාරකයින්ගේ පරිහරණය වෙනුවෙන් විවෘත කිරීමට අරමුදල අපොහොසත් වී තිබුණි. මේ හේතුවෙන් සංචාරකයින්ට ලබාගත හැකිව තිබූ පහසුකම් ලබා ගැනීමේ අවස්ථාව අහිමිවී තිබූ අතර අරමුදලට ඉතා පහසුවෙන් ලබාගත හැකිව තිබූ ආදායම් මාර්ගයන්ද අහිමි වී ඇති බව නිරීක්ෂණය විය. (6.4.8 ඡේදය)

7.2.20 විදේශීය සංචාරකයින් වෙත ඇ.එ.ඩො. 30 ක් (2019.10.31 දිනට රු.5,499) වැනි මිලකට ප්‍රවේශපත් ලබාදීම සිදුකරනු ලබන බැවින් ඔවුනට අවශ්‍ය පහසුකම් ප්‍රමාණවත් ලෙස සැපයීමට අරමුදල විසින් කටයුතු කළ යුතු වුවද ප්‍රමාණවත් පහසුකම් සපයා නොතිබූ බව භෞතික පරීක්ෂාවේදී නිරීක්ෂණය විය. (6.4.2 ඡේදය)

**7.3 ශ්‍රී ලංකා සංචාරක සංවර්ධන අධිකාරිය**

7.3.1 2005 අංක 38 දරන සංචාරක කටයුතු පනත මගින් අරමුදලට ලැබී ඇති පරමාර්ථ, කාර්යයන් අනුව සංචාරක ව්‍යාපාරයෙහි ප්‍රමිතීන් ආරක්ෂා කිරීම, ලංකාව තුළ සංචාරක කර්මාන්තය ප්‍රවර්ධනය කිරීම, සංචාරකයින් සඳහා පහසුකම් සැලසීම ඇතුළු කාර්යයන් රාශියක් සිදුකිරීම කළ යුතු වේ. ඒ අනුව එම පරමාර්ථ හා කාර්යයන් ඉටුකර ගැනීමට නම් විදේශකයින් ශ්‍රී ලංකාව පිළිබඳව තබා ඇති ආකල්ප යහපත් වන පරිදි කටයුතු කිරීම අවශ්‍ය වේ. නමුත් ලංකාවට පැමිණෙන විදේශකයින්ගෙන් විවිධ ස්ථාන නැරඹීමේ දී අයකරනු ලබන විවිධ ගාස්තු රේටයන් හා එම ගාස්තු වලට ප්‍රමාණවත් වූ සේවයක් සැලසීමට අදාළ ස්ථාන භාර පාලක මණ්ඩලයන් කටයුතු කර නොතිබීම හේතුවෙන් විදේශකයින් තුළ ශ්‍රී ලංකාව අප්‍රසාදයට පත්වීම වැලැක්විය නොහැකි කාරණයක් බව නිරීක්ෂණය විය. විදේශකයින්ගෙන් ගාස්තු අය කිරීම සම්බන්ධයෙන් එවැනි ගැටළු තත්වයක් ඇති වී තිබුණද ශ්‍රී ලංකාව තුළ සංචාරක ව්‍යාපාරය පිළිබඳ ප්‍රධානතම වගකීමක් පවතින ආයතනයක් ලෙස සංචාරක සංවර්ධන

අධිකාරිය විසින් මෙම ගාස්තු අයකිරීම සම්බන්ධයෙන් නියාමනය කිරීම සඳහා විධිමත් වැඩපිළිවෙළක් හෝ විදේශිකයින් අපහසුතාවයට පත්නොවන අයුරින් ගාස්තු අයකිරීමේ මධ්‍යගත වැඩපිළිවෙළක් සකස් කර ඇති බවට සාක්ෂි විගණනයට නිරීක්ෂණය නොවුණි. (6.5.2.3 ඡේදය)

7.3.2 2005 අංක 38 දරන සංචාරක කටයුතු පනතේ 48 වන වගන්තිය මඟින් පවරා ඇති බලතල අනුව 2071/57 හා 2018 මැයි 16 දිනැති ශ්‍රී ලංකා ප්‍රජාතාන්ත්‍රික සමාජවාදී ජනරජයේ අති විශේෂ ගැසට් පත්‍රය මඟින් එහි උපලේඛන II හි සංචාරක සේවා ලෙස සංචාරක යාත්‍රා මෙහෙයුම්, වාහන සඟරා, වාරිකා මෙහෙයුම්කරුවන් සහ ඇතුන් පිට සඟරා වාරිකා මෙහෙයුම්කරුවන් ප්‍රකාශයට පත්කර තිබුණ නමුත් එම සේවාවන් ලියාපදිංචි කිරීමක් හෝ බලපත්‍ර ලබාදීමක් මේ දක්වා සිදුකර නොතිබුණි. තවද පනතේ 48 (7) වගන්තිය අනුව නිකුත් කරන ලද බලපත්‍රලත් සංචාරක සේවාවක් විසින් සලස්වනු ලබන සේවාවල අවම ප්‍රමිති පවත්වාගෙන යාමේ අවශ්‍යතාවයට යටත්විය යුතු බව දක්වා තිබුණ ද ඉහත දැක්වූ සේවා වෙනුවෙන් එසේ අවම ප්‍රමිතීන් දක්වා සේවය නියාමනය කිරීමට අදාළව නීතිරීති සාද නොතිබුණි. (6.5.2.1 ඡේදය)

**08. නිර්දේශ**

**8.1 ශ්‍රී ලංකා සංචාරක සංවර්ධන අධිකාරිය**

8.1.1 ශ්‍රී ලංකාවට පැමිණෙන විදේශීය සංචාරකයින් විවිධ ස්ථාන නැරඹීමට පැමිණීමේදී අය කරනු ලබන ගාස්තු සම්බන්ධයෙන් ශ්‍රී ලංකා සංචාරක සංවර්ධන අධිකාරියේ සෘජු නියාමනය ඇති කිරීම සඳහා අවශ්‍ය තෙතික ප්‍රතිපාදන ඇතුළත් කරමින් 2005 අංක 38 දරන සංචාරක කටයුතු පනත සංශෝධනය කිරීම.(7.3.2 ඡේදය)

8.1.2 ශ්‍රී ලංකාවට පැමිණෙන විදේශිකයින් විවිධ ස්ථාන නැරඹීමට පැමිණීමේදී ගාස්තු අයකිරීම පිළිබඳ විධිමත් ක්‍රමවේදයක් නොමැති බව හඳුනාගන්නා ලද අතර මේ සඳහා පිළිගත් ක්‍රමවේදයක් හා එම මිල ගණන් පිළිබඳව සංචාරකයින් දැනුවත් කිරීමේ ක්‍රමවේදයක් සංචාරක සංවර්ධන අධිකාරිය මගින් ක්‍රියාත්මක කිරීමට අවශ්‍ය විධිවිධාන සකස් කළ යුතු වීම. (7.3.1 ඡේදය)

8.1.3 සංචාරක සේවා ලෙස ප්‍රකාශයට පත් කර ඇති සංචාරක යාත්‍රා මෙහෙයුම්, වාහන සඟරා වාරිකා මෙහෙයුම්කරුවන් හා ඇතුන්ට සඟරා වාරිකා මෙහෙයුම්කරුවන් ලියාපදිංචි කිරීම සහ බලපත්‍ර ලබාදීම ශ්‍රී ලංකා සංචාරක සංවර්ධන අධිකාරිය විසින් කළ යුතුවීම සහ එම සේවාවන් වල නියාමනය කිරීමට අදාළව රීති සෑදීම ශ්‍රී ලංකා සංචාරක සංවර්ධන අධිකාරියේ නිර්දේශය මත අමාත්‍යවරයා විසින් ගැසට් පත්‍රයකින් ප්‍රකාශයට පත් කළ යුතුවීම. (7.3.2 ඡේදය)

**8.2 වනජීවී සංරක්ෂණ දෙපාර්තමේන්තුව**

- 8.2.1 ජාතික උද්‍යානවලට ඇතුළු වීම සඳහා වූ ප්‍රවේශ අවසර පත්‍රයේ සංචාරක ආකර්ෂණය වැඩිවන අයුරින් එහි ගුණත්වය ඉහළ දැමීමට කටයුතු කිරීම. (7.1.11 ඡේදය)
- 8.2.2 මිල සඳහන් කරන ලද මුද්‍රිත ප්‍රවේශ පත්‍රයක් ලබාදීමට කටයුතු කිරීම. (7.1.11 ඡේදය)
- 8.2.3 ජාතික උද්‍යානවලට ඇතුළු වීම සඳහා වූ ප්‍රවේශ පත්‍රය සංචාරකයින් හා වාහන සඳහා වෙන් වෙන් වශයෙන් නිකුත් කිරීමට කටයුතු කිරීම. (7.1.11 ඡේදය)
- 8.2.4 සංචාරකයා උද්‍යානය තුළට ඇතුළුවීමේදී ගේට්ටුවට ඉදිරිපත් කරනු ලබන පාරිභෝගික පිටපත (Customer Copy) ලෙස සඳහන් ප්‍රවේශ අවසර පත්‍රයෙහි ඇතුළු වීමේදී Check in මුද්‍රාව හා පිටවීමේදී Check out මුද්‍රාව තැබිය යුතු වීම. (7.1.18 ඡේදය)
- 8.2.5 සංචාරකයින්ට පැහැදිලිව පෙනෙන පරිදි උද්‍යානවල පිවිසුම් දොරටුවෙහි ප්‍රවේශ පත්‍ර ගාස්තු දැක්වෙන පුවරු ස්ථාපිත කළ යුතු වීම හා ප්‍රවේශ අවසර පත්‍ර ගාස්තුව වෙබ් අඩවිය තුළ මෙන්ම සඟරි ජීප් රථවල, ගුවන්තොටුපල, කොටුව දුම්රිය ස්ථානය හා විදේශීය සංචාරක හෝටල් ආශ්‍රිත ප්‍රදර්ශනය කළ යුතු වීම හා ප්‍රවේශ අවසර පත්‍රය සංචාරකයාගේ අතට පත් කිරීම අනිවාර්යයෙන්ම කළ යුතු වීම. (7.1.7 ඡේදය)
- 8.2.6 ජාතික උද්‍යාන නැරඹීම සඳහා පැමිණෙන සංචාරකයින් දැනුවත් කිරීම සඳහා වනජීවී නිලධාරියකු පත් කළ යුතු බව හා උද්‍යානවල සඟරි සඳහා වනජීවී සංරක්ෂණ දෙපාර්තමේන්තුවෙන් ජීප් රථ කිහිපයක් යෙදිය යුතු වීම. (7.1.4, 7.1.5 ඡේද)
- 8.2.7. ජීප් රථ සංගම්වලින් සඟරි ජීප් රථ සඳහා තීරණය කරනු ලබන මිල සෑම ජීප් රථයකම ප්‍රදර්ශනය කළ යුතු වීමත්, ප්‍රසම්පාදන ක්‍රියාවලිය අනුගමනය කිරීම තුළින් සඟරි ජීප් රථ තෝරා ගැනීම, සඟරි ජීප් රථ වනජීවී සංරක්ෂණ දෙපාර්තමේන්තුවේ ලියාපදිංචි කිරීම සඳහා වැඩපිළිවෙලක් යෙදීමත් කළ යුතු වීම. (7.1.1 ඡේදය)
- 8.2.8 ජාතික උද්‍යානවලට පැමිණෙන සංචාරකයින් සඳහා මාර්ග සිතියම් ප්‍රදර්ශනය කිරීමත්, ඉවත ලන දෑ දැමීමට සඟරි ජීප් රථ තුළ බඳුනක් භාවිත කළ යුතු වීම. (7.1.6 ඡේදය)
- 8.2.9 අදාළ ගාස්තු අයකිරීමේ ක්‍රමවේදයෙහි ගාස්තු සියල්ල එක් පුද්ගලයකුට (per head) අදාළව තීරණය කිරීමට නිර්දේශ කෙරේ. (7.1.11 ඡේදය)

8.3 මධ්‍යම සංස්කෘතික අරමුදල

8.3.1 මධ්‍යම සංස්කෘතික අරමුදල විසින් පනතෙන් ලැබී ඇති ප්‍රතිපාදන ඉක්මවා විවිධ ස්ථාන වලින් ගාස්තු අයකිරීමට කටයුතු කරන බැවින් එම ස්ථාන වලින් ගාස්තු අයකිරීම නීත්‍යානුකූල කිරීම සඳහා අවශ්‍ය විධිවිධාන ඇති කළ යුතු වීම. (7.2.1 ඡේදය)

8.3.2 අරමුදල විසින් හඳුන්වා දුන් විද්‍යුත් ප්‍රවේශපත්‍ර ලබා දීමේ ක්‍රමවේදය විධිමත් කිරීම සඳහා ඒ සම්බන්ධයෙන් පලපුරුද්ද හා දැනුම ඇති කාර්ය මණ්ඩලයක් යෙදවීමට කටයුතු කිරීම හා එම ක්‍රියාවලිය නිරන්තරයෙන් අධීක්ෂණය කල හැකි පරිදි අභ්‍යන්තර ක්‍රමවේදයන් ස්ථාපිත කළ යුතු වීම. (7.2.4 ඡේදය)

8.3.3 එක් ප්‍රවේශපතකින් ස්ථාන කිහිපයක් නැරඹීම සඳහා අවස්ථාව ලබා දී ඇති සීගිරිය වැනි නැරඹුම් ස්ථානයකින් නිකුත් කරන ටිකට් පත සියළු ස්ථාන නරඹා අවසන් වන තුරු තබා ගත යුතු බවට සංචාරකයින් දැනුවත් කිරීම හා එම ප්‍රවේශපත් ආකර්ශණය ලෙස හා ගමන අවසාන වන තෙක් කල් පවතින ලෙස සකස් කළ යුතු වීම. (7.2.3 ඡේදය)

8.3.4 ශ්‍රී ලංකා සංචාරක සංවර්ධන අධිකාරියේ ලියාපදිංචි සහතික ලබා නොගෙන සංචාරක ව්‍යවසායන් හෝ සේවා සපයන ආයතන හෝ පුද්ගලයන් හඳුනාගෙන එම ආයතන ලියාපදිංචි සහතික ලබා ගැනීම සඳහා යොමු කළ යුතු වීම. (7.2.7 ඡේදය)

8.3.5 මධ්‍යම සංස්කෘතික අරමුදල විසින් විදේශිකයින්ගෙන් ගාස්තු අයකරනු ලබන නැරඹුම් ස්ථාන වල පහසුකම් අයකරනු ලබන ගාස්තු වලට ප්‍රමාණවත් පරිදි හා විදේශිකයින්ගේ ආකර්ශණය ලබාගත හැකිවන පරිදි සැපයීමට කටයුතු කළ යුතු වීම. (7.2.20 ඡේදය)

8.3.6 සංචාරකයින් හට උපරිම ආරක්ෂාවක් සැපයීමට හැකිවන පරිදි ප්‍රමාණවත් ආරක්ෂක නිලධාරීන් සංඛ්‍යාවක් යෙදවීමට අවශ්‍ය පියවර ගත යුතු වීම. (7.2.12 ඡේදය)

8.3.7 විදේශිකයින් සඳහා භාණ්ඩ අලෙවි කරනු ලබන පාරිභෝගික ආරක්ෂණ පනතේ විධිවිධාන අනුගමනය නොකරන ලද වෙළෙඳසැල් සම්බන්ධයෙන් නීත්‍යානුකූලව කටයුතු කළ යුතු වීම. (7.2.15 ඡේදය)



ඩබ්ලිව්.පී.සී. චිත්‍රමරත්න

විගණකාධිපති

2020 ජනවාරි 27 දින



## 01. நிறைவேற்றுப் பொழிப்பு

இலங்கையின் கண்கவர் கடற்கரைகள், மத்திய மலைத்தொடர்கள், வரலாற்று இடிபாடுகள், மத மற்றும் கலாசார இடங்கள் மட்டுமல்லாது இலங்கையர்களின் மரியாதையான தன்மையும் சுற்றுலா பயணிகளை கவரக்கூடியதாக காணப்படுகின்றது. இந்த நிலைக்குள் 2018 ஆம் வருடத்தில் மட்டும் சுற்றுலா பயணிகள் 2,333,796 பேர் இலங்கைக்கு சுற்றுலாவிடாக வருகை தந்திருந்ததுடன் அதனுடாக ரூபா 712,027 மில்லியன் அந்நிய செலவாணி ஈட்டுவதற்கு இலங்கைக்கு முடியுமாயிருந்தது. இலங்கைக்கு வருகை தருகின்ற சுற்றுலா பயணிகளிடமிருந்து வன சீவாரசிகள் பாதுகாப்பு திணைக்களம், வன பாதுகாப்பு திணைக்களம், தேசிய விலங்கு காட்சிசாலை திணைக்களம், தேசிய நூதனசாலை திணைக்களம், மத்திய கலாசார நிதியம் மற்றும் தாவரவியற் பூங்கா திணைக்களமும் பிரதேச ரிதியாக உள்ளூராட்சி நிறுவனங்களினாலும் (பிரதேச ரீதியில் காணப்படுகின்ற கவரக்கூடிய சுற்றுலா இடங்கள் தொடர்பாக) கட்டணங்கள் அறவிடப்படுகின்றதென அடையாளப்படுத்தப்பட்டது. எனினும் இவ்வாறு அறவிடப்படுகின்ற கட்டணங்கள் தீர்மானித்தற்கான உரிய முறைமையொன்று அடையாளப்படுத்துவதற்கு முடியாமையும், அறவிடப்படுகின்ற கட்டணங்களுக்கு இணையாக சுற்றுலா பயணிகளுக்கு வழங்கப்படுகின்ற சேவைகள் போதுமானதா என்று கவனிக்கப்படவும், இக் கட்டணங்கள் அறவிடல் மற்றும் அவ் அறவிடல்கள் ஒழுங்குப்படுத்தல் தொடர்பாக இலங்கை சுற்றுலா அபிவிருத்தி அதிகாரசபைக்கு அல்லது வேறு குறிப்பிட்ட நிறுவனத்திற்கு அதிகாரம் பணிக்கப்படாமையின் காரணத்தினால் உருவாகியுள்ள நிலை தொடர்பாக ஆய்வு செய்யப்பட்டு அறிக்கையிடுவதற்காகவும் இந்த அறிக்கை வெளியிடப்படுகின்றது. மேலும் சபாரி ஜீப் வாகனங்கள் பயன்படுத்துகையில் வெவ்வேறான முறைகேடுகளும் சட்ட விரோதமான செயற்பாடுகளும் நடைபெறுகின்றது எனவும், வெவ்வேறு இடங்களினால் வெளியிடப்படுகின்ற அனுமதி பத்திரங்களில் கவனிக்கப்பட வேண்டிய குறைப்பாடுகள் அவதானிக்கப்பட்டமையும், மத்திய கலாசார நிதியத்தினால் சட்டத்திலிருந்து நிதியத்திற்கு பெறப்பட்டுள்ள அதிகாரங்களை தாண்டி வெவ்வேறு இடங்களிலிருந்து வருமானங்கள் ஈட்டப்படுகின்றது எனவும் அதிகளவான சுற்றுலா பயணிகள் நாளொன்றுக்கு வருகை தருகின்ற சீகிரிய போன்ற இடங்களில் காணப்படுகின்ற பாதுகாப்பு கட்டமைப்பு போதுமானதாக இல்லாமையும் அந்த அறிக்கை தயாரிக்கும் போது அடையாளப்படுத்தப்பட்டது. மேலும், 2005 இன் 38 ஆம் இலக்க சுற்றுலா நடவடிக்கைகள் சட்டத்தினூடாக இலங்கை சுற்றுலா அபிவிருத்தி அதிகாரசபைக்கு பெறப்பட்டுள்ள அதிகாரத்தின் அடிப்படையில் சுற்றுலா வியாபாரத்தின் தரம் பாதுகாக்கப்படுவதற்கும், இலங்கைக்குள் சுற்றுலா தொழில் ஊக்குவிப்பதற்கு நடவடிக்கை எடுக்க வேண்டியிருப்பினும் அதிகாரசபையினால் சுற்றுலா பயணிகளிடமிருந்து அவ் இடங்கள் பார்வையிடும் போது அறவிடப்படுகின்ற வெவ்வேறு கட்டண வீதங்கள் மற்றும் அக் கட்டணங்களுக்கு ஏற்ற சேவை வழங்கப்படுவதற்கு தொடர்புடைய இடத்திற்கு பொறுப்பான கட்டுப்பாட்டு குழு

செயற்பட்டு இல்லாமையும் அவதானிக்கப்பட்டது. அதன் பிரகாரம் இலங்கைக்கு வருகை தருகின்ற வெளிநாட்டு சுற்றுலா பயணிகள் வெவ்வேறு இடங்கள் பார்வையிடுவதற்கு வருகை தரும் போது அறவிடப்படுகின்ற கட்டணங்கள் தொடர்பாக இலங்கை சுற்றுலா அபிவிருத்தி அதிகாரசபையின் நேரடி ஒழுங்குப்படுத்தல் உருவாக்குவதற்கான நடவடிக்கை எடுத்தலின் தேவை தொடர்பாக இந்த அறிக்கையில் வலியுறுத்தப்படுகின்றது.

## 02. அறிக்கை வெளியிடுவதற்கான பின்னணி மற்றும் தன்மை

இலங்கைக்குள் காணப்படுகின்ற கலாச்சார, மத, இயற்கை மற்றும் பொருளாதார பெறுமதி உடைய இடங்களை பார்ப்பதற்காக தினசரி ஏராளமான வெளிநாட்டவர்கள் வருகை தருவதோடு அவ் இடங்களை பார்ப்பதற்கு வருகை தரும் வெளிநாட்டவர்களிடம் தொடர்புடைய இடங்களில் உரிமை காணப்படுகின்ற அல்லது பாரம்பரிய இடங்களை முகாமைத்துவம் செய்கின்ற நிறுவனங்களினால் கட்டணம் அறவிடல் மேற்கொள்ளப்படுகின்றது. அதன் பிரகாரம் வன சீவராசிகள் பாதுகாப்பு திணைக்களம், வன பாதுகாப்பு திணைக்களம், தேசிய விலங்கு காட்சிசாலை திணைக்களம், தேசிய நூதனைசாலை திணைக்களம், மத்திய கலாசார நிதியம் மற்றும் தேசிய தாவரவியற் பூங்காக்கள் திணைக்களம் போன்ற நிறுவனங்கள் பிரதானமாக வெளிநாட்டவர்களிடம் கட்டணம் அறவிடப்படுகின்றதுடன் பிரதேச ரீதியில் உள்ளூராட்சி சபைகளும் பிரதேசங்களில் காணப்படுகின்ற சுற்றுலா கவர்ச்சியான இடங்கள் தொடர்பாக கட்டணங்கள் அறவிடப்படுகின்றன. இருப்பினும் இவ்வாறு பார்வையிடும் இடங்கள் தொடர்பாக அறவிடப்படும் கட்டணங்கள் தீர்மானிக்கும் திட்டவட்டமான முறை அடையாளப்படுத்திக் கொள்வதற்கு முடியாமையும் அறவிடப்படுகின்ற கட்டணங்களுக்கு இணையாக அந்த சுற்றுலா பயணிகளுக்கு வழங்கப்படுகின்ற சேவைகள் போதுமானதா என்று கவனத்திற் கொள்ளவும் இந்த கட்டணங்கள் அறவிடல் அல்லது அவ் அறவிடல் ஒழுங்குமுறை தொடர்பாக இலங்கை சுற்றுலா அபிவிருத்தி அதிகாரசபைக்கு அல்லது வேறு குறிப்பிட்ட அதிகாரசபைக்கு அதிகாரம் இல்லாத காரணத்தினால் உருவாகியுள்ள நிலை தொடர்பாக பரிசோதித்து அறிக்கையிடுவதற்காக நடவடிக்கைகள் எடுக்கப்பட்டன. மேற்குறிப்பிட்ட இடங்கள் தொடர்பாக கட்டணங்கள் அறிவிடுவதற்கு அதிகாரமுடையவன சீவராசிகள் பாதுகாப்பு திணைக்களம், வன பாதுகாப்பு திணைக்களம், தேசிய விலங்கு காட்சிசாலை திணைக்களம், தேசிய நூதனைசாலை திணைக்களம், தேசிய தாவரவியற் பூங்காக்கள் திணைக்களம் மற்றும் மத்திய கலாசார நிதியத்தின் செயல்பாடுகளும், மற்றும் பிரதேச ரீதியில் உள்ளூராட்சி நிறுவனங்களினால் மேற்கொள்ளப்படுகின்ற அறவிடல்களும் இவ் அறிக்கையை தயாரிக்கும் போது கவனத்திற் கொள்ளப்பட்டது.



### 03. பின்பற்றப்பட்டகணக்காய்வு நடைமுறைகள்

இவ் அறிக்கை தயாரிக்கும் போது பின்வரும் நடைமுறைகள் பின்பற்றப்பட்டது.

#### 3.1 ஆவணங்கள், பதிவேடுகள் மற்றும் அறிக்கை பரிசோதனை

- (i) 1937 இன் 02 ஆம் இலக்க (469 ஆவது அதிகாரம்) வனவிலங்குகள் மற்றும் தாவரங்கள் பாதுகாப்பு கட்டளை சட்டம் மற்றும் அதற்கு தொடர்புடைய திருத்தங்கள்.
- (ii) 2005 இன் 38 ஆம் இலக்க சுற்றாடல் நடவடிக்கைகள் சட்டம்.
- (iii) 1980 இன் 57 ஆம் இலக்க மத்திய கலாசார நிதிய சட்டம் மற்றும் 2003 இன் 9 ஆம் இலக்க நுகர்வோர் நடவடிக்கைகள் தொடர்பான அதிகார சட்டம்.
- (iv) 2013 தொடக்கம் 2018 வரை வன ஜீவராசிகள் திணைக்களத்தின் செயலாற்றல் அறிக்கை மற்றும் சுற்றுலா நடவடிக்கைகள் தொடர்பான கட்டணங்கள் அறவிடுதலுக்குரிய வர்த்தமானி அறிவிப்புக்கள்.
- (v) மத்திய கலாசார நிதியத்தின் 2016 ஆம் வருடத்தில் இருந்தான நிதி தகவல்கள்.
- (vi) 1907 இன் 16 ஆம் இலக்க வன பாதுகாப்பு கட்டளை சட்டம் (451 ஆவது அதிகாரம் மற்றும் 1912 தொடக்கம் 2009 இன் 65 இலக்க வன (திருத்த) சட்டம்).
- (vii) வன சீவராசிகள் திணைக்களத்தினால் பெற்றுக் கொடுக்கப்பட்ட வருமான தகவல்கள்.
- (viii) தேசிய நூதனசாலை உட்பட ஏனைய பிரதேச நூதனசாலைகளினால் ஈட்டப்பட்ட வருமானங்கள் தொடர்பான தகவல்கள்.
- (ix) இலங்கை சுற்றுலா அதிகாரசபையின் வருமான அறிக்கைகள்.
- (x) உள்ளூராட்சி சபைகளின் மற்றும் பிரதேசங்களில் காணப்படுகின்ற பார்வையிடும் இடங்களின் வருமான அறிக்கைகள்.
- (xi) தாவரவியற் பூங்காக்களின் வருமான அறிக்கைகள்.

### 3.2 நேரடி கலந்துரையாடல்கள் நடாத்துதல்

வெளிநாட்டவர்களுடன் மேற்கொண்ட கலந்துரையாடல்கள் மற்றும் தொடர்புடைய தரப்பினர்களிடம் பெற்றுக் கொண்ட பேச்சு மூல மற்றும் எழுத்து மூல விளக்கங்கள்.

### 3.3 சுற்றுலா பார்வையிடும் இடங்களின் பெளதீக பரிசோதனைகள் மற்றும் வெளியிடப்படுகின்ற அனுமதிப் பத்திரங்களின் பரிசோதனைகள்

### 3.4 ஏனைய நடைமுறைகள்

- (i) சுற்றுலா பயணிகளிடம் பெற்ற வருமானங்களின் நிதி தகவல்கள் பகுப்பாய்வுடன் ஆய்வுக்குட்படுத்தல்.
- (ii) வெவ்வேறு நிறுவனங்களிடமிருந்து பெறப்பட்ட எழுத்து மூல அறிக்கை விளக்கங்கள் மற்றும் உறுதிப்படுத்தல்கள்.
- (iii) சுற்றுலா கவர்ச்சியான இடங்களின் புகைப்படங்கள், பதிவு செய்யப்பட்ட குரல் நாடாக்கல்.
- (iv) தொடர்புடைய வளையத்தளங்கள்.

## 4. நோக்கெல்லை

வன சீவராசிகள் பாதுகாப்பு திணைக்களம், மத்திய கலாசார நிதியம், வன பாதுகாப்பு திணைக்களம், தேசிய நூதனசாலை திணைக்களம், தேசிய விலங்கு காட்சிசாலை திணைக்களம், தேசிய தாவரவியற் பூங்கா திணைக்களம் மற்றும் உள்ளூராட்சி நிறுவனங்களினால் வெளிநாட்டு சுற்றுலா பயணிகளிடம் கட்டணம் அறவிடல் மற்றும் வசதிகள் வழங்கல் தொடர்பாக பரிசோதனைகள் மேற்கொள்ளப்பட்டன. பெளதீக பரிசோதனையின் போது பூங்காக்கள் மற்றும் ஏனைய பார்வையிடும் இடங்களில் மாதிரி பரிசோதனைகள் மேற்கொள்ளப்பட்டன. மேலும், இலங்கை சுற்றுலா அபிவிருத்தி அதிகாரசபையின் பணிகளும் ஆய்வுக்கு உட்படுத்தப்பட்டது.

## 05. நோக்கெல்லையின் வரையறைகள்

இந்த அறிக்கை முன்வைக்கும் போது எனது நோக்கெல்லை பின்வரும் வரையறைகளுக்கு உட்படுத்தப்பட்டமை வலியுருத்தப்படுகின்றது.

### 5.1 காலம் மற்றும் வளம் வரையறைக்குட்படல் காரணமாக அனைத்து பார்வையிடும் இடங்களையும் பெளதீக அவதானிப்புக்கள் மேற்கொள்ள சந்தர்ப்பம் கிடைக்கப்பெறாமை.

- 5.2 கணக்காய்வுக்கு முன்வைக்கப்பட்ட மத்திய கலாசார நிதியத்தின் கட்டுப்பாடு சபையின் அனுமதியில்லாது 2018 வருடத்தில் மற்றும் 2019 யூன் 30 திகதிக்கு உள்ள நிதி தவகல்களை அடிப்படையாகக் கொண்டு அறிக்கைகள் தயாரிக்க நேரிடல்.
- 5.3 சுற்றுலா தொழில்முனைவோர் அல்லது சேவை வழங்கும் நிறுவனங்கள் அல்லது நபர்களின் தேவையான தகவல்கள் பெற்றுக்கொள்வதற்கு முடியாது போதல்.
- 5.4 இலங்கைக்கு வருகை தருகின்ற சுற்றுலா பயணிகளிடம் கட்டணம் அறவிடல் தொடர்பாக தொடர்புடைய அனைத்து தரப்பினரையும் தொடர்புபடுத்திக் கொள்ள முடியாது போதல்.

## 06. நடைமுறைகள்

### 6.1 இலங்கையின் சுற்றுலா தொழில் தொடர்பாக அறிமுகப்படுத்தல்

ஆரம்ப காலத்திலிருந்து இலங்கை, சுற்றுலா பயணிகளை கவர்ந்த நாடாகும். 1977 இன் பின்னர் இலங்கையின் பொருளாதாரத்தில் ஏற்பட்ட திறந்த பொருளாதார கொள்கை சுற்றுலா வியாபாரத்தின் அபிவிருத்திக்கு முக்கிய காரணமாக காணப்பட்டது. திறந்த பொருளாதாரம், வெளிநாட்டு முதலீட்டாளர்களுக்கு வாய்ப்புக்களை வழங்குதல், பரிமாற்றத்தை கட்டுப்படுத்தல் போன்ற புதிய பொருளாதார கொள்கைகள் சுற்றுலா வியாபார விடயத்தில் பாரிய தாக்கத்தினை உருவாக்கியது. இலங்கையின் கண்கவர் கடற்கரைகள், மத்திய மலைத்தொடர்கள், வரலாற்று இடபாடுகள், மத மற்றும் கலாசார இடங்கள், சிறந்த உணவு மட்டுமல்லாது இலங்கையர்களின் மரியாதையான தன்மையும் சுற்றுலா பயணிகளை ஈர்க்கிறது. இலங்கை சுற்றுலா அபிவிருத்தி அதிகாரசபையின் தரவுகளுக்கு அமைவாக 2018 ஆம் வருடத்தில் இலங்கைக்கு 2,333,796 சுற்றுலா பயணிகள் வருகை தந்துள்ளதுடன், அவ் வருடத்தின் வெளிநாட்டு அந்நிய செலாவணி வருமானம் ரூபா 712,027 மில்லியன் ஆகும். 2017 வருடத்திற்கு இணையாக இது 19 சதவீதத்தினால் அதிகரித்துள்ளது.

#### 6.1.1 இலங்கை சுற்றுலா தளமாக கவர்ப்படுவதற்கான காரணங்கள்

- (i) இயற்கை அழகு, பல்லுயிர் காலநிலை நிலையொன்றை அனுபவிக்கும் திறன், வரலாற்று மற்றும் கலாசார பாரம்பரியம் மற்றும் வெவ்வேறு மத பின்னணி, சமையல் மற்றும் அறிவியல் பாரம்பரியம்.
- (ii) வரலாற்று பாரம்பரியம் மற்றும் தேசிய ரீதியில் அனேக முக்கியமான இடங்கள் காணப்படல்.

- (iii) இலங்கைக்குள் பல்வேறு விதமான வன ஜீவராசிகள் காணப்படல், தாவரவியற் பூங்காக்கள் காணப்படல், ஆதரவான மற்றும் நட்புடைய மக்களுடன் செழிப்பான விருந்தோம்பல் காணப்படல், மத விழுமியங்கள்.
- (iv) செளந்தர்யமான கடற்கரை காணப்படல் மற்றும் இயற்கை அழகுடைய கடற்கரைகள் காணப்படல், கடற்கரை அண்மையில் விளையாட்டுக்கள் நடைபெறல்.
- (v) புலம்பெயர்ந்த பறவைகள் காணப்படல், உள்ளூர் ஆயர்வேத வைத்திய வசதிகள் காணப்படல்.

### 6.1.2 இலங்கைக்கு வெளிநாட்டவர்கள் வருகை தருகின்ற பிரதான நாடுகள் மற்றும் வருகை தந்த சுற்றுலா பயணிகளின் அளவு

அட்டவணை இலக்கம் 01 : 2014 ஆம் ஆண்டிலிருந்து 2018 ஆம் வருடம் வரை வெவ்வேறு நாடுகளின் சுற்றுலா துறையினரின் வருகை தகவல்கள்.

Name of Country -----	2018	2017	2016	2015	2014
	Arrival Tourist -----	Arrival Tourist -----	Arrival Tourist -----	Arrival Tourist -----	Arrival Tourist -----
USA	75,308	57,479	54,254	47,211	39,371
Spain	29,208	22,361	19,425	15,582	11,914
Austria	19,320	17,466	16,995	14,253	12,664
Belgium	17,519	14,616	14,387	13,054	9,915
Denmark	19,223	18,647	18,097	15,203	11,239
France	106,449	97,282	96,440	86,126	78,883
Netherland	57,161	51,148	41,373	32,742	24,196
Italy	38,379	31,428	29,791	24,293	21,116
Norway	17,217	14,159	12,790	12,007	9,237
Sweden	28,267	24,275	21,589	18,423	14,259
Switzerland	33,965	28,402	26,282	22,418	20,097
UK	254,176	201,879	188,159	161,845	144,168
Germany	156,888	130,227	133,275	115,868	102,977
Russia	64,497	59,191	58,176	61,846	69,718
Middle East	76,290	95,581	107,635	101,066	88,991
China (PR)	265,965	268,952	271,577	214,783	128,166
Indonesia	5,365	25,806	16,047	23,305	29,558
Japan	49,450	44,988	43,110	39,358	39,136
Malaysia	22,808	26,414	24,727	22,772	23,178

Philippines	19,303	16,845	12,747	11,305	11,160
Singapore	19,861	19,457	19,033	15,846	15,762
Thailand	9,178	10,828	9,462	10,112	9,260
Korea	15,750	15,963	14,520	14,373	13,412
India	424,887	384,628	356,729	316,247	242,734
Australia	110,928	81,281	74,496	63,554	57,940
Check republic/Poland	37,978	31,058	32,290	28,523	25,106
Others	<u>358,456</u>	<u>326,046</u>	<u>337,426</u>	<u>296,265</u>	<u>272,996</u>
<b>Total</b>	<b><u>2,333,796</u></b>	<b><u>2,116,407</u></b>	<b><u>2,050,832</u></b>	<b><u>1,798,380</u></b>	<b><u>1,527,153</u></b>

(மூலாதாரம் : இலங்கை சுற்றுலா அபிவிருத்தி அதிகாசபையின் புள்ளிவிபரம்)

### 6.1.3 இலங்கைக்குள் காணப்படுகின்ற வெளிநாட்டவர்களை கவர்க்கூடிய பிரதான இடங்கள்

உருவப்படம் 01



#### 6.1.4 சுற்றுலா தொழிலின் மூலம் இலங்கை ஈட்டிய வருமானம்

அட்டவணை இலக்கம் 02 : 2014 ஆம் வருடத்திலிருந்து 2018 ஆம் வருடம் வரை சுற்றுலா தொழிலின் மூலம் ஈட்டப்பட்ட வருமானம்.

வருடம்	ரூ. மில்லியன்	ஐ.அ. டொலர் மில்லியன்
2014	317,501.7	2,431.1
2015	405,492.0	2,980.6
2016	512,593.6	3,518.5
2017	598,356.0	3,924.9
2018	712,027.3	4,380.6

(மூலாதாரம் : இலங்கை சுற்றுலா அபிவிருத்தி அதிகாரசபையின் நிதி தரவு)

#### 6.2 இலங்கைக்கு வருகை தரும் சுற்றுலா பயணிகள் பார்வையிடும் போது கட்டணம் அறவிடல்

##### 6.2.1 கட்டணம் அறவிடல் தொடர்பாக தொடர்புடைய தரப்பினர்

- (i) மத்திய கலாசார நிதியம்
- (ii) வன ஜீவராசிகள் பதுகாப்பு திணைக்களம்
- (iii) தேசிய விலங்கு காட்சிசாலை திணைக்களம்
- (iv) வன பாதுகாப்பு திணைக்களம்
- (v) தேசிய நூதனசாலை திணைக்களம்
- (vi) தேசிய தாவரவியற் பூங்கா திணைக்களம்

##### 6.2.2 கட்டணங்கள் அறவிடல் தொடர்பாக காணப்படுகின்ற சட்ட கட்டமைப்பு

6.2.2.1 1980 இன் 57 ஆம் இலக்க மத்திய கலாசார அதிகாரசபையின் 6 (உ) பந்தியின் பிரகாரம் காலாசார முக்கோணமாக அடையாளப்படுத்தப்படுகின்ற பிரதேசத்திற்குள் உட்படுகின்ற விருந்தினர்கள் மற்றும் சுற்றுலா பயணிகளிடமிருந்து அனுதிப்பத்திரம் கட்டணம் அறவிட முடியும்.

6.2.2.2 இலங்கை சுற்றுலா அபிவிருத்தி அதிகாரசபையின் 2018 மே 16 திகதிய மற்றும் 2071/57 இலக்க அதி விசேட வர்த்தமானி அறிவிப்பு

6.2.2.3 2005 இன் 38 ஆம் இலக்க சுற்றுலா நடவடிக்கைகள்சட்டத்தின் 48 (4) ஆன உப உறுப்புரையின் பிரகாரம் அனைத்து சுற்றுலா தொழில் முனைவோர் அல்லது சேவை வழங்கும் நிறுவனம் அல்லது தனிநபர்கள் இலங்கை சுற்றுலா அபிவிருத்தி அதிகாரசபையில் பதிவு செய்யப்பட்டு உரிமம் பத்திரம் பெறல் வேண்டும்.

- 6.2.2.4 1937 இன் 02 ஆம் இலக்க (469 ஆவது அதிகாரம்) வனவிலங்குகள் மற்றும் தாவரங்கள் பாதுகாப்பு கட்டளை சட்டம் பிரகாரம் தேசிய தாவரவியற் பூங்காக்களில் நுழைவதற்கான கட்டணம் அறவிடல் வன ஜீவ பணிப்பாளர் நாயகத்தின் அனுமதியுடன் மேற்கொள்ள வேண்டும் என குறிப்பிடப்பட்டுள்ளது.
- 6.2.2.5 வன ஜீவராசிகள் பாதுகாப்பு திணைக்களத்தின் 2009 யூலை 31 திகதிய 1612/37 ஆம் இலக்க அதி விசேட வர்த்தமானி பத்திரத்தின் பிரகாரம் தேசிய பூங்காவிற்குள் பிரவேசிக்கும் அனைவரினாலும் பூங்கா நுழைவுக் கட்டணமொன்று செலுத்த வேண்டுமென்று குறிப்பிடப்பட்டுள்ளது.
- 6.2.2.6 வன பாதுகாப்பு திணைக்களத்தினால் அமைச்சரின் உடன்பாட்டுடன் உறுதி செய்யப்படுகின்ற கட்டணம்.
- 6.2.2.7 உள்ளூராட்சி சபைகளின் சபை தீர்மானத்தின் பிரகாரம் அனுமதிக்கப்படுகின்ற கட்டணம்
- 6.2.2.8 தேசிய நூதனசாலை திணைக்களத்தினால் அனுமதிக்கப்பட்டு வர்த்தமானியில் அறிவிக்கப்படுகின்ற கட்டணம்.
- 6.2.2.9 2003 இன் 9 ஆம் இலக்க நுகர்வோர் நடவடிக்கைகள் தொடர்பான அதிகார சட்டத்தின் 26 (1) பந்தியின் பிரகாரம் விலை, பண்டத்திலே அல்லது அதன் மடக்கில் அல்லது அதன் தொகுப்பில் அல்லது ஏதேனும் சட்டத்தில் தேவைப்படும் விதத்தில் வேறு ஏதேனும் வகையிலும் அல்லது குறிப்பிடப்படாவிடின் அதன் விற்பனை இடத்தில் விற்பனைக்காக வைக்கப்பட்டுள்ள அனைத்து பொருட்களினதும் சந்தர்ப்பத்திற்கு ஏற்றவாறு அதன் அதிகபட்ச சில்லறை விலை அல்லது தொகை விலை காட்டக்கூடிய விளம்பரம் அனைத்து விற்பனையாளரினாலும் அவருடைய வியாபார இடத்தில் தெளிவாக விளங்கும் வண்ணம் காட்சிப்படுத்தல் வேண்டும். மேலும் அந்த சட்டத்தில் 28 ஆவது பந்தியில் (அ), (ஆ), (இ), (ஈ) பிரகாரம் ரசீது கோரும் போது வாடிக்கையாளர்களுக்கு வழங்கப்படல் வேண்டும் என குறிப்பிடப்பட்டுள்ளது.
- 6.2.2.10 தேசிய தாவரவியற் பூங்கா திணைக்களத்தினால் அவ்வப்போது அங்கீகரிக்கப்படுகின்ற அனுமதிப்பத்திர கட்டணம்.

### 6.2.3 வெளிநாட்டவர்களிடமிருந்து கட்டணம் அறவிடப்படுகின்ற இடங்கள்

#### 6.2.3.1 மத்திய கலாசார நிதியத்திடமிருந்து கட்டணம் அறவிடப்படுகின்ற இடங்கள்

- அநுராதபுரம்
- அபேகம
- பொலன்நறுவை
- ரிடிகல
- சீகிரிய
- ரம்பா விகாரை
- நாமல் உயன
- யாபஹுவ
- கதிர்காமம் நூதனசாலை
- புதுருவகல
- காலி
- இப்பன்கடுவ
- சீகிரிய நூதனசாலை
- கண்டி நூதனசாலை
- தம்புள்ளை நூதனசாலை

#### 6.2.3.2 வன சீவராசிகள் பாதுகாப்பு திணைக்களத்தினால் கட்டணம் அறவிடப்படுகின்ற இடங்கள்

வன சீவராசிகள் பாதுகாப்பு திணைக்களத்திற்கு சொந்தமாக 26 தேசிய பூங்காக்கள் காணப்படுவதுடன் அதில் சுற்றுலா துறையை ஈர்க்கும் முக்கியத்துவத்தின் பிரகாரம் யால, ஹோர்ட்டன் சமவெளி மற்றும் உடவலவ தேசிய பூங்கா முதலிடத்தை பெறுகின்றது. அதற்கு மேலாக பின்வரும் இடங்களிலிருந்தும் வருமானம் ஈட்டப்படுகின்றது.

- வஸ்கமுவ
- கல்ஓய
- லாஹுகல
- மின்னேரிய
- குமன
- புறா தீவு
- புன்தல
- அங்கம்மெடில்ல
- ஹிக்கடுவ
- ஹோரகொல்ல
- கெல்வேஸ்லேண்ட்
- உடவலவ எத் அதுரு செவன
- கவுடுல்ல
- வில்பத்து
- கலாவெவ
- லுனுகம் வெஹை
- மாதுரு ஓயா
- கல்பிடய கொரல்பர சரணாலயம்

#### 6.2.3.3 வெவ்வேறு உள்ளூராட்சி நிறுவனங்களின் ஊடாக இடங்கள்

- துவிலி நீர்வீழ்ச்சி
- துன்ஹிந்த நீர்வீழ்ச்சி
- சத்மாலே நீர்வீழ்ச்சி
- விக்டோரியா பூங்கா
- கொன்கஹதொல நீர்வீழ்ச்சி மற்றும் கலுதிய குளம்
- கெகரி பூங்கா
- மதுநாகல வெப்ப நீருற்று
- லிட்டில் வரல்ட்ஸ் என்ட்
- போஹோபத் நீர்வீழ்ச்சி



#### 6.2.3.4வன பாதுகாப்பு திணைக்களத்தினூடாக கட்டணம் அறவிடப்படுகின்ற இடங்கள்

- சிங்கராஜா பாதுகாப்பு வனம்
- கன்னெலிய பாதுகாப்பு வனம்
- கொட்டவ பாதுகாப்பு வனம்
- நகல்ஸ் பாதுகாப்பு வனம்
- கந்தேள பூங்கா
- ஹபுதலை பூங்கா
- குருலுகெலே சுற்றாடல் பூங்கா
- உடவத்த காடு சுற்றாடல் பூங்கா
- படகமுவ சுற்றாடல் பூங்கா
- ஹுருலு சுற்றாடல் பூங்கா
- மாகந்தவ பூங்கா

#### 6.2.3.5 தேசிய நூதனசாலை திணைக்களத்தினூடாக கட்டணம் அறவிடப்படுகின்ற இடங்கள்

- கொழும்பு தேசிய நூதனசாலை
- தேசிய இயற்கை விஞ்ஞான நூதனசாலை
- ஓலந்த நூதனசாலை
- சுதந்திர சதுக்க நூதனசாலை
- கண்டி தேசிய நூதனசாலை
- இரத்தினபுரி தேசிய நூதனசாலை
- காலி தேசிய நூதனசாலை
- காலி கடற்சார் நூதனசாலை
- அநுராதபுரம் தேசிய நூதனசாலை
- ஹம்பந்தோட்டை தேசிய நூதனசாலை

#### 6.2.3.6 தேசிய தாவரவியற் பூங்காதிணைக்களத்தினூடாக கட்டணம் அறவிடப்படுகின்ற இடங்கள்

- பேராதணை தாவரவியற் பூங்கா
- ஹங்கல தாவரவியற் பூங்கா
- கம்பஹா தாவரவியற் பூங்கா
- மிரிஜ்ஜவல உலர் வலய பூங்கா
- அவிசாவெல்லை ஈர வலய பூங்கா
- கனேவத்தை வன ஓளடத பூங்கா
- மீகலேவ பச்சை வீடு

#### 6.2.3.7 தேசிய விலங்குகள் காட்சிசாலை திணைக்களத்தினூடாக கட்டணம் அறவிடப்படுகின்ற இடங்கள்

- தெஹிவலை தேசிய மிருகக் காட்சிசாலை
- பின்னவல மிருகக் காட்சிசாலை (வாகொல்லை)
- ரிதிகம சுற்றுலா பூங்கா
- பின்னவலை யாணைகள் சரணாலயம்

#### 6.2.4 பார்வையிடும் இடங்களினால் ஈட்டப்பட்டவருமானம்

##### 6.2.4.1 மத்திய கலாசார நிதியத்தினால் ஈட்டப்பட்டுள்ள வருமானம்

அட்டவணை இலக்கம் 03 : மத்திய கலாசார நிதியத்தின் தேசிய சர்வதேச அனுமதிப்பத்திரம் வருமானம்

(2016 ஆம் வருடத்திலிருந்து 2019 யூன் 30 ஆம் திகதி வரை)

பாரம்பரிய தளம் -----	2019.06.30 திகதிக்கு -----	2018 -----	2017 -----	2016 -----
	ரூ.	ரூ.	ரூ.	ரூ.
பிரதான அலுவலகம்	-	-	566,171	909,073
சீகிரிய	1,306,793,073	2,783,570,481	2,488,198,252	2,274,130,306
பொலன்நறுவை	499,739,676	1,026,939,441	923,844,984	803,573,816
அநுராதபுரம்	195,501,140	393,536,512	375,356,392	349,120,370
காலி	6,871,616	15,909,311	14,325,355	12,124,793
கண்டி	80,568	165,911	91,782	91,330
கதிரகாமம்	79,340	262,615	307,140	300,160
தம்புள்ளை	120,086	274,781	252,328	207,227
அபேகம	2,924,143	8,795,142	9,154,138	4,346,734
ரிடிகல	2,473,222	4,593,251	4,040,573	1,004,236
யாபஹுவ	2,330,070	4,801,427	4,310,126	117,160
மொனராகலை	6,963,694	12,831,236	7,981,094	-
இப்பன்கடுவ	467,309	942,895	829,993	-
ரம்பா	7,310	4,230	4,584	-
நாமல் பூங்கா	1,127,555	1,010,093	-	-
மொத்தம்	----- 2,025,478,802 =====	----- 4,253,637,326 =====	----- 3,829,262,912 =====	----- 3,445,925,205 =====

#### 6.2.4.2 வனசீவராசிகள் பாதுகாப்பு திணைக்கள சுற்றுலா சேவையினூடாக ஈட்டப்பட்டுள்ள வருமானம்

அட்டவணை இலக்கம் 04 : வனசீவராசிகள் பாதுகாப்பு திணைக்களம் சுற்றுலா சேவையினூடாக ஈட்டப்பட்டுள்ள வருமானம். (2015 வருடத்திலிருந்து 2019 யூன் 30 ஆம் திகதி வரை

தேசிய பூங்கா	ஈட்டப்பட்ட வருமானம் -----									
	2019.06.30 திகதி -----		2018 -----		2017 -----		2016 -----		2015 -----	
	ரூ. மில்லியன்		ரூ. மில்லியன்		ரூ. மில்லியன்		ரூ. மில்லியன்		ரூ. மில்லியன்	
	உள்நா ட்டு	வெளிநாட் டு	உள்நாட் டு	வெளிநாட் டு	உள்நா ட்டு	வெளிநாட் டு	உள்நாட் டு	வெளிநாட் டு	உள்நாட் டு	வெளிநாட் டு
யால	8.11	380.63	19.23	684.66	18.51	624.05	18.47	553.81	17.98	419.31
ஹோட்டன் சமவெளி	6.46	137.88	16.29	275.03	17.50	269.32	19.77	267.82	14.75	205.81
உடவலவ	5.22	297.01	11.87	496.66	9.31	344.50	8.92	259.30	6.7	172.95
வஸ்கமுவ	0.44	2.37	1.01	3.47	1.08	3.51	1.03	1.70	0.77	1.25
மின்னேரிய	2.99	126.24	5.53	222.66	5.80	207.25	11.64	159.08	3.8	120.78
புன்தள	0.24	11.64	0.54	18.99	0.47	15.80	0.39	13.07	0.34	11.01
ஹொரகொல்ல	0.12	0.01	0.27	0.08	0.22	0.01	0.18	0.022	0.19	0.02
கவுடுல்ல	0.08	2.28	5.08	240.67	4.24	178.63	1.54	47.28	0.59	21.12
லுஹுகம்வெஹொர	0.03	0.63	0.13	1.69	0.24	4.40	0.71	16.73	0.18	4.53

கல்லுய	0.11	1.06	0.35	2.13	0.39	1.71	0.37	0.10	0.16	0.75
குமன	0.46	4.18	1.24	15.04	1.07	10.72	1.03	8.76	0.84	6.31
அங்கம்மெழில்	0.04	0.01	0.14	0.02	0.14	0.01	0.14	0.001	0.08	0.01
கல்வெஸ்லேண்ட்	0.14	0.2	0.21	0.04	0.23	0.47	0.12	0.27	0.08	06
வில்பத்துவ	1.45	38.68	3.55	76.88	2.93	53.14	2.87	46.12	2.75	37.27
மாதுருடியா	0.04	0.56	0.10	0.99	0.14	0.51	0.04	0.16	0.035	0.18
லாஹூகல்	0.01	0.03	0.01	0.07	0.01	0.04	0.02	0.03	0.009	0.01
புறா தீவு	0.93	8.55	3.64	49.34	3.13	35.80	3.02	35.21	2.31	0.17
ஹிக்கடுவ	0.05	0.07	0.14	0.10	0.11	0.07	0.12	0.09	0.1	0.13
உடவலவ எத் அதுரு செவன	1.22	26.44	3.39	43.29	3.00	36.62	2.81	25.70	2.48	16.22
கலாவெவ	0.01	0.03	0.05	0.14	0.02	0.06	0.001	-	-	-
கலபிடிய கொரல்பர சரணாலயம்	0.13	4.36	0.28	6.21	0.19	4.44	0.18	3.19	0.26	4.84
வெலிபர சரணாலயம்	0.44	110.36	-	-	-	-	-	-	-	-
	-----	-----	-----	-----	-----	-----	-----	-----	-----	-----
<b>மொத்தம்</b>	<b>28.72</b>	<b>1,153.22</b>	<b>73.06</b>	<b>2,138.16</b>	<b>68.73</b>	<b>1,791.06</b>	<b>73.371</b>	<b>1,438.443</b>	<b>54.404</b>	<b>1,023</b>
	=====	=====	=====	=====	=====	=====	=====	=====	=====	=====

#### 6.2.4.3 வன பாதுகாப்பு திணைக்களம் சுற்றுலா நடவடிக்கையினூடாக ஈட்டப்பட்டுள்ள வருமானம்

அட்வணை இலக்கம் 05: வன பாதுகாப்பு திணைக்களம் சுற்றுலா நடவடிக்கையினூடாக ஈட்டப்பட்டுள்ள வருமானம்

(2015 வருடத்திலிருந்து 2018 ஆம் வருடம் வரை)

இடம் -----	2018 ----- ரூ.	2017 ----- ரூ.	2016 ----- ரூ.	2015 ----- ரூ.
சிங்கராஜ பாதுகாப்பு வனம் (பிடதெனிய, மாத்தறை)	3,730,889	3,877,037	5,128,532	3,924,232
சிங்கராஜ பாதுகாப்பு வனம் (குடாவ, ரத்தினபுரி)	5,349,397	5,086,822	6,645,243	6,791,687
கன்னெலிய பாதுகாப்பு வனம்	2,680,819	2,401,495	1,945,248	1,670,975
கொட்டாவ பாதுகாப்பு வனம்	257,550	333,986	290,885	194,638
நகல்ஸ் பாதுகாப்பு வனம் (டின்ஸ்டன்)	1,115,765	1,130,540	847,207	680,236
நகல்ஸ் பாதுகாப்பு வனம் (பிடவலபதன, மாத்தறை)	1,716,185	1,834,832	1,682,535	1,243,344
கந்தே எல பூங்கா	101,642	-	-	-
ஹப்புதலை பூங்கா		-	-	-
குருலுகேலே சுற்றாடல்	48,581,204	7,399,669	-	-

பூங்கா				
உடவத்த வன சுற்றாடல் பூங்கா	7,683,259	6,726,770	5,127,624	4,084,265
படகமுவ சுற்றாடல் பூங்கா	-	-	-	-
உருலு சுற்றாடல் பூங்கா	-	-	57,644,992	57,039,485
மாகந்த பூங்கா	791,779	931,456	660,799	-
<b>மொத்தம்</b>	<b>72,008,488</b>	<b>29,722,607</b>	<b>79,973,065</b>	<b>75,628,862</b>

#### 6.2.4.4 தேசிய நூதனசாலை திணைக்களம் சுற்றுலா நடவடிக்கைகளினூடாக ஈட்டப்பட்ட வருமானம்

அட்டவணை இலக்கம் 06: தேசிய நூதனசாலை திணைக்களம் சுற்றுலா நடவடிக்கைகளினூடாக ஈட்டப்பட்ட வருமானம்

(2015 வருடத்திலிருந்து 2018 ஆம் வருடம் வரை)

விபரம்	2018		2017	2016	2015
	ரூ.	ரூ.	ரூ.	ரூ.	ரூ.
	தேசிய	சர்வதேச			
கொழும்பு தேசிய நூதனசாலை	8,647,810	65,116,300	43,229,000	27,419,700	21,701,050
தேசிய இயற்கை விஞ்ஞான நூதனசாலை	3,073,405	5,677,600	3,982,700	3,061,800	1,356,300
ஓலந்த நூதனசாலை	-	-	796,700	2,013,000	1,620,400
சுதந்திர சதுக்க நூதனசாலை	212,310	329,400	179,100	144,000	142,050
கண்டி தேசிய நூதனசாலை	342,060	2,207,600	1,105,300	-	-
இரத்தினபுரி தேசிய நூதனசாலை	-	-	17,900	38,100	42,060
காலி கடற்சார் நூதனசாலை	288,480	1,630,500	-	51,000	1,452,000
காலி கடற்சார் நூதனசாலை	365,970	993,150	834,300	837,000	1,192,200
அநுராதபுரம் தேசிய நூதனசாலை	92,770	45,300	44,400	50,400	53,700

ஹம்பந்தோட்டை தேசிய நூதனசாலை	22,040	34,700	21,000	21,000	9,000
மொத்தம்	----- 13,044,845 =====	----- 76,034,550 =====	----- 50,210,400 * =====	----- 33,636,000* =====	----- 27,568,760* =====

\* தேசிய மற்றும் சர்வதேச சுற்றுலா பயணிகளிடமிருந்து ஈட்டப்பட்ட வருமானம்.

#### 6.2.4.5 தேசிய தாவரவியற் பூங்கா திணைக்களம் சுற்றுலா நடவடிக்கைகளின் ஊடாக ஈட்டப்பட்ட வருமானம்

அட்டவணை இலக்கம் 07: தேசிய தாவரவியற் பூங்கா திணைக்களம் சுற்றுலா நடவடிக்கைகளின் ஊடாக ஈட்டப்பட்ட வருமானம்

(2016 வருடத்திலிருந்து 2018 ஆம் வருடம் வரை)

விபரம் -----	2018 ----- ரூ. மில்லியன்	2017 ----- ரூ. மில்லியன்	2016 ----- ரூ. மில்லியன்
பேராதணை தாவரவியற் பூங்கா	716.81	687.83	642.80
ஹங்கல தாவரவியற் பூங்கா	90.29	83.17	90.41
கம்பஹா தாவரவியற் பூங்கா	21.28	24.23	23.84
அவிசாவெல்லை ஈர வலய தாவரவியற் பூங்கா	28.14	21.79	19.18
கனேவத்தை வன ஓளடத பூங்கா	1.37	1.67	1.19
மீகலேவ பச்சை வீடு	0.12	0.17	0.11
சுவஹஸ் மல் செவன	0.29	0.31	0.17
ஹம்பந்தோட்டை	9.69	7.86	6.68
மொத்தம்	----- 867.99 =====	----- 827.03 =====	----- 784.38 =====

**6.2.4.6 தேசிய விலங்கு காட்சிசாலை திணைக்களம் சுற்றுலா நடவடிக்கைகளின் ஊடாக ஈட்டிய வருமானம்**

அட்டவணை இலக்கம் 08 : தேசிய விலங்கு காட்சிசாலை திணைக்களம் சுற்றுலா நடவடிக்கைகளின் ஊடாக ஈட்டிய வருமானம்

(2015 வருடத்திலிருந்து 2019 யூன் 30 வரை)

விபரம்	2019		2018		2017		2016		2015	
	ரூ. மில்லியன்		ரூ. மில்லியன்		ரூ. மில்லியன்		ரூ. மில்லியன்		ரூ. மில்லியன்	
	உள்நாட்டு	வெளிநாட்டு	உள்நாட்டு	வெளிநாட்டு	உள்நாட்டு	வெளிநாட்டு	உள்நாட்டு	வெளிநாட்டு	உள்நாட்டு	வெளிநாட்டு
தெலிவிவலை தேசிய விலங்கு காட்சிசாலை	32.20	16.91	123.98	45.42	108.12	42.2	110.52	50.32	104.05	48.00
பின்னவலை யாணைகள் சரணாலயம்	12.54	275.61	43.47	649.51	44.79	684.00	49.92	788.25	54.73	765.97
பின்னவலை விலங்கு காட்சிசாலை	9.60	1.14	22.83	2.37	19.49	1.27	20.97	1.51	25.85	1.73
ரிதிகம் விலங்கு காட்சிசாலை	26.46	1.26	68.37	1.54	63.8	1.51	48.56	0.99	-	-
<b>மொத்தம்</b>	<b>80.80</b>	<b>294.92</b>	<b>258.65</b>	<b>698.84</b>	<b>236.21</b>	<b>728.99</b>	<b>229.97</b>	<b>841.07</b>	<b>184.63</b>	<b>815.70</b>

**6.3 சுற்றுலா துறையினரின் வருகை அளவு**

**6.3.1 தேசிய பூங்காக்களுக்கு சுற்றுலா பயணிகளின் வருகை**

கடந்த 05 வருடங்களுள் சுற்றுலா பயணிகளின் வருகை அளவு தேசிய பூங்கா பிரகாரம் பின்வரும் அட்டவணையில் காட்டப்படுகின்றது.

அட்டவணை இலக்கம் 09 : கடந்த 05 வருடங்களுள் சுற்றுலா பயணிகளின் வருகை

தேசிய பூங்கா	சுற்றுலா பயணிகளின் வருகை									
	2019.06.30 திகதிக்கு		2018		2017		2016		2015	
	உள்நாட்டு	வெளிநாட்டு	உள்நாட்டு	வெளிநாட்டு	உள்நாட்டு	வெளிநாட்டு	உள்நாட்டு	வெளிநாட்டு	உள்நாட்டு	வெளிநாட்டு
யால	137,557	152,107	317,878	311,368	314,606	290,100	341,262	270,349	308,790	236,217
ஹோர்டன் சமவெளி	115,254	51,958	293,626	117,632	313,576	121,725	319,999	131,670	264,014	97,195
உடவலை	88,160	113,976	199,822	211,810	170,849	159,532	152,938	127,778	113,424	89,116
வஸ்கமுவு	12,053	1,335	32,708	2,545	29,189	2,420	27,532	1,253	20,338	1,069
மின்னேரிய	50,063	48,349	93,336	97,578	103,006	95,797	83,319	76,629	65,203	61,683
புத்தலை	6,235	6,524	85,571	12,199	11,860	10,947	9,975	9,853	8,663	8,619
ஹோரகொல்ல	3,561	8	7,346	5	5,478	10	5,613	16	5,019	13
கவுடுல்ல	2,084	1,319	129,221	157,114	107,961	122,788	39,401	37,004	15,058	15,959
லுனுகம்வெஹேர	852	363	2,892	1,118	5,787	3,344	17,763	13,824	6,818	3,539
கல்லுய	4,327	1,760	12,053	3,783	11,169	3,782	10,835	2,072	5,059	1,384
குமன	11,826	2,380	32,538	9,554	31,494	7,251	27,790	6,431	21,996	4,920
அங்கம்மெடில்ல	1,123	5	3,704	9	3,478	8	3,290	1	2,041	6
கெல்வெஸ்லேண்ட்	5,024	112	5,767	277	6,085	350	3,345	198	2,047	49

வில்பத்துவ	24,564	14,673	60,869	32,911	46,613	24,247	52,784	23,042	49,068	19,505
மாதுரு ஓய	1,343	316	2,299	570	2,984	304	866	119	863	142
லாஹூகல	243	17	797	42	296	30	469	22	234	10
புறா தீவு	26,591	4,935	86,885	33,120	79,531	25,128	76,288	25,662	58,774	19,069
ஹிக்கடுவ	11,628	2,486	30,280	3,699	23,270	2,508	25,922	3,020	25,041	4,480
கல்பிடிய	6,637	3,100	-	-	-	-	9,054	3,266	13,269	4,779
உடவலவ எத் அதுரு செவன	78,125	53,763	198,043	99,880	163,580	67,877	161,111	52,594	144,825	33,320
வெலிபர சரணாலயம்	-	-	14,000	5,048	9,578	3,837	-	-	-	-
கலா வாவி	232	20	1,153	93	425	41	4	-	-	-
மிரிஸ்ஸ	4,424	62,968	-	-	-	-	-	-	-	-
<b>மொத்தம்</b>	<b>591,906</b>	<b>522,474</b>	<b>1,610,788</b>	<b>1,100,435</b>	<b>1,440,818</b>	<b>942,026</b>	<b>1,369,560</b>	<b>784,803</b>	<b>1,130,544</b>	<b>601,074</b>

### 6.3.2 கலாசார இடங்களை பார்வையிடுவதற்காக சுற்றுலா பயனாளிகளின் வருகை

அட்டவணை இலக்கம் 10 : கலாசார இடங்களை பார்வையிடுவதற்காக சுற்றுலா பயணிகளின் வருகை

இடம்	2016		2017		2018		2019ஆன் 30 வரை	
	உள்நாட்டு	வெளிநாட்டு	உள்நாட்டு	வெளிநாட்டு	உள்நாட்டு	வெளிநாட்டு	உள்நாட்டு	வெளிநாட்டு
சீகிரிய	562,461	633,055	563,039	682,646	594,917	766,815	247,650	242,317
அங்குலான	234,242	84,416	248,510	84,418	200,224	83,920	113,189	35,732
அநுராதபுரம்	77,703	54,638	100,117	46,951	100,548	47,436	44,362	13,482
அபேகம	10,635	63,812	1,865	118,950	2,132	114,550	780	44,773
காலி	15,949	62,975	18,170	67,248	20,461	54,340	7,537	29,567
பிடிக்கல	3,380	49,432	10,792	45,647	10,140	57,128	5,785	25,672
புருதுவகல	-	-	26,835	-	40,839	-	19,537	-
இன்பன்கடுவ	-	-	1,006	29,170	1,156	32,131	650	13,970
நாமல் பூங்கா	-	-	-	-	938	37,850	965	34,627
கதிர்காமம்	92	23,756	104	12,737	88	10,918	47	2,033
யாபஹுவ	202	-	7,367	-	8,334	-	3,237	-
கண்டி	202	3,854	220	3,493	353	6,335	132	2,435
தம்புள்ளை	669	1,011	720	1,698	789	1,267	321	560
ரம்பா விகாரை	-	-	28	-	13	-	20	-
<b>மொத்தம்</b>	<b>905,535</b>	<b>976,949</b>	<b>978,773</b>	<b>1,092,958</b>	<b>980,932</b>	<b>1,212,690</b>	<b>444,212</b>	<b>445,168</b>

### 6.3.3 பாதுகாக்கப்பட்ட வனங்களை பார்வையிடுவதற்காக சுற்றுலா பயணிகளின் வருகை

அட்டவணை இலக்கம் 11 : கடந்த 04 வருடங்களுக்குள் சுற்றுலா பயணிகளின் வருகை அளவு

இடம் -----	2018 -----	2017 -----	2016 -----	2015 -----
சிங்கராஜ பாதுகாப்பு வனம் (பிடதெனிய, மாத்தறை)	23,841	20,115	26,419	15,465
சிங்கராஜ பாதுகாப்பு வனம் (குடாவ, இரத்தினப்புரி)	33,839	38,143	39,217	36,024
கன்னெலிய பாதுகாப்பு வனம்	64,779	63,641	59,463	41,778
கொட்டாவ பாதுகாப்பு வனம்	2,172	2,177	806	447
நகல்ஸ் பாதுகாப்பு வனம் (டினீஸ்டன்)	5,399	7,065	6,839	3,829
நகல்ஸ் பாதுகாப்பு வனம் (பிடவலபதன, மாத்தறை)	58,706	61,475	52,874	29,989
கந்தே எல் பூங்கா	6,912	-	-	-
ஹப்புத்தலை பூங்கா	-	-	-	-
குருலுகெலே சுற்றாடல் பூங்கா	-	-	-	-
உடவத்த கேலே சுற்றாடல் பூங்கா	34,126	30,089	25,171	18,178
படகமுல சுற்றாடல் பூங்கா	-	-	-	-
ஹுருலு சுற்றாடல் பூங்கா	57,292	7,409	89,591	81,297
மாகந்த பூங்கா	3,559	3,152	2,661	-
<b>மொத்தம்</b>	<b>290,625</b> =====	<b>233,266</b> =====	<b>303,041</b> =====	<b>227,007</b> =====

#### 6.3.4 விலங்கு காட்சிசாலையை பார்ப்பதற்காக சுற்றுலா பயனாளிகளின் வருகை

அட்டவணை இலக்கம் 12 : கடந்த 05 வருடங்களுள் சுற்றுலா பயனாளிகளின் வருகை

விபரம் -----	2019 -----		2018 -----		2017 -----		2016 -----		2015 -----	
	உள்நாட்டு	வெளிநாட்டு	உள்நாட்டு	வெளிநாட்டு	உள்நாட்டு	வெளிநாட்டு	உள்நாட்டு	வெளிநாட்டு	உள்நாட்டு	வெளிநாட்டு
தெஹிவல தேசிய விலங்கு காட்சிசாலை	365,625	9,392	1,537,694	30,902	1,360,566	27,626	1,392,217	32,334	1,318,185	30,402
பின்னவல யாணை சரணாலயம்	206,577	116,682	588,266	337,662	611,584	339,744	666,881	381,105	734,699	362,662
பின்னவல விலங்கு காட்சிசாலை	122,043	1,693	301,699	3,788	253,266	1,559	267,656	1,838	333,219	2,213
ரிதிகம விலங்கு காட்சிசாலை	120,570	485	296,576	754	290,854	756	217,207	499	-	-
	<b>814,815</b> =====	<b>128,252</b> =====	<b>2,724,235</b> =====	<b>373,106</b> =====	<b>2,516,270</b> =====	<b>369,685</b> =====	<b>2,541,961</b> =====	<b>415,776</b> =====	<b>2,386,103</b> =====	<b>395,277</b> =====

#### 6.3.5 தாவரவியற் பூங்காக்களை பார்வையிடுவதற்காக சுற்றுலா பயனாளிகளின் வருகை

அட்டவணை இலக்கம் 13 : கடந்த 05 வருடங்களுள் சுற்றுலா பயனாளிகளின் வருகை



விபரம் -----	2017 -----	2016 -----	2015 -----	2014 -----	2013 -----
பேராதேனிய தாவரவியற் பூங்கா	1,525,156	1,641,810	1,551,859	1,389,362	1,332,715
ஹங்கல தாவரவியற் பூங்கா	843,659	986,007	766,321	596,896	526,586
கம்பஹா தாவரவியற் பூங்கா	193,267	215,196	202,090	194,069	206,472
அவிஸ்ஸாவெல்ல ஈர வலய தாவரவியற் பூங்கா	201,616	153,015	61,887	-	-
கனேவத்த வன ஓளடத பூங்கா	-	-	-	-	-
மீகலேவ பச்சை வீடு	-	-	-	-	-
சுவஹஸ் மல் செவன	-	-	-	-	-
ஹம்பந்தோட்டை	-	-	-	-	-
	73,856	62,629	41,098	58,663	10,750
	2,837,554 =====	3,058,657 =====	2,623,255 =====	2,238,990 =====	2,076,523 =====

### 6.3.6 பூங்காக்களுக்கு பிரவேசிப்பதற்காக கட்டணம் அறவிடல்

6.3.6.1 1937 இன் 02 இலக்க (469 ஆவது அதிகாரம்) வனவிலங்குகள் மற்றும் தாவரங்கள் பாதுகாப்பு கட்டளை சட்டம் பிரகாரம் தேசிய பூங்காக்களுக்கு பிரவேசிப்பதற்காக கட்டணங்கள் அறவிடல் வன சீவராசிகள் பணிப்பாளர் நாயகத்தின் அனுமதியுடன் மேற்கொள்ளப்படும். சுற்றுலா பயணிகளிடமிருந்து அறவிடப்படுகின்ற கட்டணங்கள் தேசிய தாவரவியற் பூங்காக்களின் பிரகாரம் வேறுப்படும். அவ்வாறே தேசிய, சர்வதேச மற்றும் சிறுவர், முதியோர் எனவும் வேறுப்படும்.

அட்டவணை இலக்கம் 14 - பூங்காக்களுக்கு உட்பிரவேசித்தற்காக அறவிடப்படுகின்ற கட்டணங்கள்.

பூங்காவின் பெயர்	உள்நாட்டு			வெளிநாட்டு	
	சிறுவர்	முதியோர்	பாடசாலை மாணவர்	சிறுவர்	முதியோர்
யால	30	60	20	08	15
உடவல					
வில்பத்து					
ஹோர்டன் சமவெளி					
மின்னேரியா					
மற்றைய அனைத்து தேசிய பூங்கா	20	40	10	05	10

6.3.6.2 வாகனங்கள் உட்பிரவேசித்தலுக்காக அறவிடப்படுகின்ற கட்டணம் வாகனங்களின் வகைகளின் பிரகாரம் வேறுப்படுவதோடு அந்தக் கட்டணம் அட்டவணை இலக்கம் 15ல் காட்டப்படுகின்றது.

அட்டவணை இலக்கம் 15 – பூங்காக்களுக்கு வாகனங்கள் உட்பிரவேசிப்பதற்காக அறவிடப்படுகின்ற கட்டணம்.

வாகன வகை		தொடர்புடைய கட்டணம்.
-----		-----
		(ரூபா.)
1.	ஒவ்வொரு ஜீப் வாகனம் அல்லது டபல் கெப் வாகனங்களுக்காக.	250
2.	ஒவ்வொரு கார்களுக்காக.	125
3.	ஒவ்வொரு வேன் வாகனங்களுக்காக.	250
4.	பிரயாணிகள் போக்குவரத்து மேற்கொள்கின்ற ஒவ்வொரு பேருந்துக்கள் அல்லது லொரிகளுக்காக.	400
5.	ஒவ்வொரு படகுகளுக்காக.	125

6.3.6.3 வனசீவராசிகள் பாதுகாப்பு திணைக்களத்தின் தேசிய பூங்காக்களுக்கு உட்பிரவேசிக்கும் போது நிகழ்காலத்தின் கொடுக்கப்படுகின்ற அனுமதிப் பத்திரத்தின் அமைப்பு பின்வருமாறு ஆகும்

உருவப்படம் 02



மேற்குறிப்பிட்ட அனுமதி பத்திரம் பின்வருமாறு தயாரிக்கப்படுகின்றது.

அட்டவணை இலக்கம் - 16

	தொடர்புடைய கட்டணம் (ரூபா.)
தேசிய முதியோர்	xxx
தேசிய சிறுவர்	xx
வெளிநாட்டு முதியோர்	xxx
வெளிநாட்டு சிறுவர்	xx
வாகன கட்டணம்	xx
சேவைக் கட்டணம்	xx
NBT	xx
VAT	xx
	-----
<b>மொத்தம்</b>	<b>xxx</b>

6.3.6.4 வனசீவராசிகள் பாதுகாப்பு திணைக்களத்தினால் வெளியிடப்படுகின்ற அனுமதி பத்திரங்கள் அச்சிடப்பட்ட அனுமதி பத்திரமாக காணப்படாததுடன், வருகை தருகின்ற சுற்றுலா பயனாளிகளுக்கு கணனி அமைப்பினூடாக அந்த சந்தர்ப்பத்தில் அச்சிடப்பட்டு பெற்றுக்கொடுக்கப்படுவதுடன் (கணனிமயப்படுத்தப்பட்ட அனுமதி பத்திரம்) ஒரு நபருக்கு மேற்பட்ட சுற்றுலா பயணிகள் வருகை தரும் போது (குழுவொன்று) ஒரு அனுமதி பத்திரம் பெற்றுக்கொடுக்கப்படும். அதாவது தனி தனி சுற்றுலா பயணிகளுக்கு ஒரு அனுமதி பத்திரம் பெற்றுக்கொடுத்தல் மேற்கொள்ளப்படாது.

6.3.6.5 சுற்றுலா பயனாளிகள் தேசிய பூங்காவிற்கு வருகையின் தொடக்கம் தேசிய பூங்காவிற்கு உட்பிரவேசித்து மறுபடியும் வெளியேறும் வரையான செயற்பாட்டில் வனசீவராசிகள் பாதுகாப்பு திணைக்களம் அறிமுகப்படுத்தப்பட்டுள்ள நடைமுறைகள் பின்வருமாறு.

நடைமுறை 01: தேசிய பூங்காவிற்கு உட்பிரவேசிப்பதற்காக அனுமதி பத்திரம் பெறும் இடத்திற்கு சென்று பணம் செலுத்தி அனுமதி பத்திரமொன்று பெறுதல் வேண்டும். இங்கு காசாளர் பிரதி, வாயில் பிரதி, வாடிக்கையாளர் பிரதி என 03 பிரதிகளை கொண்ட கணனிமயப்படுத்தப்பட்ட அச்சிடப்பட்ட அனுமதி பத்திரமொன்று வெளியிடப்படுவதுடன் காசாளர் பிரதி, அனுமதி பத்திரம் வெளியிடப்படும் இடத்தில் வைக்கப்படும்.

சுற்றுலா பயணிகள் குழுவாக வருகை தரும் சந்தர்ப்பங்களில் அக் குழுக்களில் வழி காட்டுபவர் (விசேடமாக வெளிநாட்டு சுற்றுலா பயணிகளுக்காக) அல்லது ஒரு சுற்றுலா பயணி வருகை தந்து அனுமதி பத்திரம் பெற்றுக்கொள்வார். அப்போது குழுவுக்காக ஒரு அனுமதி பத்திரம் மட்டும் வெளியிடப்படுகின்றது.

நடைமுறை 02: சுற்றுலா பயணிகளுக்கு 02 பிரதிகள் (வாடிக்கையாளர் பிரதி மற்றும் வாயில் பிரதி ) பெறப்படுவதுடன் அதில் வாயில் பிரதி நுழைவாயில் பெற்றுக்கொடுக்கப்பட்டு தேசிய பூங்காவிற்கு உட்பிரவேசிக்க வேண்டும். வாடிக்கையாளர் பிரதியில் மட்டும் உட்பிரவேசித்தல் (check-in) அச்சு வைக்கப்படும்.

தேசிய பூங்காவிற்கு உட்பிரவேசிக்கும் போது வாகனமொன்றில் மட்டும் உட்பிரவேசிக்க வேண்டியதுடன் நடந்து செல்வதற்கு அனுமதி வழங்கப்படாது.

நடைமுறை 03: நுழைவாயிலில் காணப்படுகின்றன உத்தியோகத்தரினால் அனுமதி பத்திர இலக்கம், வாகன இலக்கம் மற்றும் தேசிய பூங்காவிற்கு உட்பிரவேசித்த நேரம் நுழைவாயில் புத்தகத்தில் குறிப்பிடப்படும். மு.ப 06 யிலிருந்து பி.ப 06 மணி வரை தேசிய பூங்காவிற்குள் தங்கியிருக்கலாம்.

நடைமுறை 04: தேசிய பூங்காவிலிருந்து வெளியேரும் போது நுழைவாயிலில் காணப்படுகின்றன உத்தியோகத்தரினால் அனுமதி பத்திரம் (வாடிக்கையாளர் பிரதி) பெற்றுக் கொள்ளப்பட்டு வெளியேறல் (check out) அச்சு வைக்கப்பட்டு மீண்டும் அவ் அனுமதி பத்திரம் சுற்றுலா பயணியின் கைக்கு கொடுக்கப்படும். இந்த சந்தர்ப்பத்தில் நுழைவாயில் உத்தியோகத்தர், வெளியேறிய நேரத்தினை புத்தகத்தில் குறிப்பிடுவார்

### 6.3.7 சுற்றுலாபயணிகளுக்காக சபாரி ஜீப் வாகனம் வழங்கல்.

6.3.7.1 கார்,வேன் மற்றும் பேருந்து போன்ற வாகனங்களுக்காக தேசிய பூங்காக்களுக்கு உட்பிரவேசிப்பதற்கு அனுமதி பெற்றுக்கொடுக்கப்பட்டிருப்பினும் அனேக சுற்றுலா பயணிகள் தேசிய பூங்காக்களுக்கு உட்பிரவேசிப்பதற்கு சபாரி ஜீப் வாகனங்கள் பயன்படுத்துவர். வனசீவராசிகள் பாதுகாப்பு திணைக்களத்திற்கு சொந்தமான சபாரி ஜீப் வாகனங்கள் இல்லாததுடன் தனிப்பட்ட சபாரி ஜீப் வாகனங்கள் சுற்றுலா பயணிகளினால் கட்டணம் செலுத்தப்பட்டு பெற்றுக்கொள்ளப்பட்டு சபாரிக்காக பயன்படுத்தப்படுகின்றது. ஒவ்வொரு தேசிய பூங்காக்களுக்கு 2016 மற்றும் 2017 வருடங்களினுள் உட்பிரவேசித்த ஜீப் வாகனங்களின் எண்ணிக்கை அட்டவணை இலக்கம் 17 ல் காட்டப்படுகின்றது.

அட்டவணை இலக்கம் 17 – ஒவ்வொரு தேசிய பூங்காக்களுக்கும் 2016 மற்றும் 2017 வருடங்களினுள் உட்பிரவேசித்த சபாரி ஜீப் வாகனங்களின் எண்ணிக்கை.

தேசிய பூங்கா	வாகன எண்ணிக்கை			
	2016	2017	2018	2019 யூன் 30 திகதிக்கு
யால (10 மாதங்களுக்குள்)	108,198	90,519	100,844	54,122
உடவலவ	55,286	51,749	84,004	43,076
ஹோர்டன் சமவெளி	68,768	58,386	60,992	26,821

கவனத்திற் கொள்ள வேண்டியது : 2017 வருடத்தில் உடவலவ தேசிய பூங்காவிற்கு, சபாரி சேவை வழங்குகின்ற ஜீப் வாகனங்கள் சங்கம் மற்றும் ஜீப் வாகனங்கள் எண்ணிக்கை 01 ஆம் பின்னினைப்பில் காட்டப்படுகின்றது.

தேசிய பூங்காக்களுக்கு வருகை தருகின்ற சுற்றுலா பயணிகளுக்கு சிறந்த தரத்திலான நம்பிக்கையுடைய மற்றும் பாதுகாப்பான சபாரி சேவையொன்று பெற்று கொள்வதற்கான சந்தர்ப்பம் உருவாக்கி கொள்வதற்கு இந்த சப்பாரி ஜீப் வாகனங்களில் முடியுமாயிருத்தல் வேண்டும்.

6.3.7.2 வனசீவராசிகள் பாதுகாப்பு திணைக்களத்தினால் தனிப்பட்ட சபாரி ஜீப் வாகனங்கள் பதிவு செய்யப்படுவதனால், பதிவு செய்தலின் போது சுற்றுலா பயணிகளின் பாதுகாப்புக்காக சபாரி ஜீப் வாகனங்களின் நிலை மற்றும் ஓட்டுனர்கள் தொடர்பாக சில சில சட்டத் திட்டங்களின் அடிப்படையில் பதிவு செய்வதற்கு சந்தர்ப்பம் வழங்கப்படுகின்றது. இருப்பினும் வனசீவராசிகள் பாதுகாப்பு திணைக்களம் சபாரி ஜீப் வாகனங்கள் பதிவு செய்தல் மேற்கொள்ளப்படாது. இதனால் சுற்றுலா பயணிகளுக்கு சில சில பிரச்சினைகளுக்கு முகம் கொடுக்க நேரிடுகின்றது. உதாரணமாக 2019 யூலை 20ம் திகதி உடவலவ தேசிய பூங்காவில் வெளிநாட்டு சுற்றுலா பயணிகள் குழு ஒன்று கொண்டு வந்திருந்த ஜீப் வாகனமொன்றிற்கு அனுமதி இல்லாது உட்பிரவேசித்து இருந்த வேட்டையாளர்களினால் சுடப்பட்டிருந்தமை அறிக்கையிடப்பட்டிருந்தது.

6.3.8 சுற்றுலா பயணிகளுக்கு தேவையான தகவல்கள் பெற்றுக் கொடுத்தல்.

6.3.8.1 வனசீவராசிகள் பாதுகாப்பு திணைக்களத்தின் இணையத்தளத்தில் பின்வரும் தகவல்கள் உள்ளடக்கப்பட்டுள்ளன.

(i) இலக்கு

(ii) தகவல் சேவை

(அ) தேசிய பூங்காக்களுக்கு உட்பிரவேசித்த வாகனங்கள் தொடர்பான தகவல்.

(ஆ) சுற்றுலா பங்களா தகவல்.

(இ) தேசிய பூங்காக்களுக்கு உட்பிரவேசித்த வாகனங்களின் எண்ணிக்கை தொடர்பான தகவல் கை தொலைபேசியினூடாக பெற்றுக்கொள்வதற்கு தேவையான வசதி (Mobile APPS)

(ஈ) இணையத்தினூடாக பங்களா முன் பதிவு வசதி (e-Service)

(iii) எமது பணிகள்

(அ) ESCAM Project

(ஆ) Elephant Transit Home

(இ) Elephant Holding Grounds

(ஈ) Elephant Policy

(உ) Wildlife Symposium

(ஊ) Wild Lanka

(எ) Smart Patrolling

(ஏ) International Conventions

- (i v) e-service
- (v) வேறு சேவைகள்
- (vi) கொள்கைகள் மற்றும் சட்டங்கள்
- (vi i) இறக்கம் செய்தல்
- (vi i i) விளம்பரங்கள்
- (i x) Research Permit Application
- (x) CITES and FFPO Export/Import Application
- (xi) Filming Permit Application
- (xi i) வன விலங்குகள் மற்றும் தாவரங்கள் பாதுகாப்பு சட்டம்

### 6.3.9 சுய வழிக்காட்டுநர்களை ஈடுபடுத்தல்

6.3.9.1 1937 இன் 2ம் இலக்க வன விலங்குகள் மற்றும் தாவரங்கள் பாதுகாப்பு சட்டம் அல்லது அதன் கீழ் கூறப்பட்டுள்ள பிரமாணங்களுக்கு முரண்பாடாக அந்த இடத்திற்கு ஏதேனும் மிரட்டல்கள், தொந்தரவுகள் அல்லது பாதிப்பு ஏற்படுகின்ற செயற்பாடு மேற்கொள்ள கூடாததுடன், அவ்வாறு மேற்கொள்கின்ற அவ்வாறான நபர் ஒருவருக்கு விரோதமாக சட்டத்தினூடாக நடவடிக்கை எடுப்பதற்கு மேலதிகமாக அக்கட்டளைச் சட்டத்தின் சட்ட ஏற்பாட்டின் கீழ் பூங்காவிிற்கு உட்பிரவேசிப்பதற்கு அல்லது தங்குவதற்கு அனுமதி கொடுத்தல் மறுக்கப்படும். இல்லாவிடின் விரைவாக வெளியேறும் படி கட்டளையிடல் அல்லது வெளியேற்றப்படல் மேற்கொள்ளவும் முடியும். எவ்வாறாயினும் இந்த சட்டம் முறையாக நிறைவேற்றுவது என்றால் விடயங்கள் உறுதி செய்வதற்கு அவ்வாறு நடைபெற்றதென உறுதி செய்வதற்கு தேவைப்படும். அதற்காக சபாரி ஜீப் வாகனமொன்று பூங்காவிிற்கு உட்பிரவேசிக்கும் போது வனசீவராசிகள் பாதுகாப்பு திணைக்களத்தின் உத்தியோகத்தர் ஒருவர் செல்லல் தேவையான விடயமாகும்.

6.3.9.2 2019 செப்டெம்பர் 30 ஆம் திகதிக்கு வனசீவராசிகள் பாதுகாப்பு திணைக்களத்தின் சுய வழிகாட்டல்கள் அனுமதி மற்றும் தற்போது காணப்படுகின்ற ஊழியர் எண்ணிக்கை கீழே காட்டப்படுகின்றது.  
அட்டவணை இலக்கம் 18

மண்டலம் -----	பணியமர்த்தப்பட்டுள்ள தேசிய பூங்கா / உதவி இயக்குனர் அலுவலகம் -----	அனுமதிக்கப்பட்ட எண்ணிக்கை -----	உள்ளவாரான சுய வழிக்காட்டுநர் எண்ணிக்கை -----
ஊவா	உதவி இயக்குனர் அலுவலகம் (ஊவா)	1	1
	யால	67	60
	கல்கே	11	11
	கடகமுவ	6	5
	லுனுகம்வெஹெர	15	15
	கல்லூயா	19	19
	ஹம்பந்தோட்டை வனம்	1	1
தெற்கு	உதவி இயக்குனர் அலுவலகம் ( தெற்கு)	1	1
	உடவலவ	43	43
	கலமெடிய	3	3
	எத் அதுரு செவன	10	10
	ரெகவ	4	4
	புந்தல தே.பூ	9	9
	புந்தல (கஸ்பே வளாகம்)	3	3
	மிரிஸ்ஸ	18	13
	சிங்கராஜா வனம்	3	3
பொலன்னறுவை	உதவி இயக்குனர் அலுவலகம் (பொலன்னறுவை)	1	1
	வஸ்கமுவ	8	8
	மின்னேரியா	11	9
	கவுடுல்ல	10	10
	பிபுருத்தேவ	1	1
மத்திய	ஹோர்டன் சமவெளி	7	7
	சமனல வனம்	1	1



மேற்கு	ஹிக்கடுவ	4	3
	ஹொரகொல்ல அத்திடிய	1	1
	பெல்லன்வில	1	1
	பெல்லன்வில தங்கும் மத்திய நிலையம்	4	4
கிழக்கு	உதவி இயக்குனர் அலுவலகம்	2	2
	குமன	14	13
	லாஹுகல	5	5
	சம்மன்துரை	2	1
	மாதுரு ஓயா	14	14
மட்டக்களப்பு	மட்டக்களப்பு அலுவலகம்	3	3
	கிரான்	4	3
	வெல்லாவலி	4	3
அநுராதபுரம்	உதவி இயக்குனர் அலுவலகம் (அநுராதபுரம்)	2	1
	வில்பத்துவ	25	26
	தன்திரிமலை	1	1
	விலச்சி	1	1
	எலுவன்குளம்	2	2
	ஹொரொசிபதான	4	4
	அலி வாடிய	1	1
கிரிதலே	கிரிதலே	2	2
கிளிநொச்சி	மண்டல அலுவலகம்	3	2
	சுண்டிகுளம் தே.பூ	1	1
	மெல்ப்	1	1
	சுகாதார மையம்	3	4
வட மத்திய	உதவி இயக்குனர் அலுவலகம் (குருநாகலை)	2	2
	கலாவாவி	3	3
	நிகவெரடிய கால்நடை பிரிவு	1	1

திருகோணமலை	உதவி இயக்குனர் அலுவலகம் (திருகோணமலை)	1	1
	புறா தீவு	2	2
புத்தலம்	மண்டல அலுவலகம்	1	1
	கற்பிட்டி	1	1
	பிரதான அலுவலகம்	10	10
<b>மொத்தம்</b>		----- <b>378</b> =====	----- <b>358</b> =====

**6.3.10 யால தேசிய பூங்காவிிற்கு சுற்றுலா பயணிகளின் வருகை தரல் பௌதீகமாக பரிசோதித்தல்**

6.3.10.1 தரகர்களோடு ஹோட்டல் பக்கேஜ் ஊடாக சுற்றுலா பயணிகள் யால தேசிய பூங்கா பார்வையிடுவதற்கு அதிகளவாக வருகை தருவதுடன், மிக அதிகளவாக திஸ்ஸ மஹாராம பிரதேசத்தில் காணப்படுகின்ற தரகர்கள் ஊடாக யால சபாரிக்காக சுற்றுலா பயணிகள் வருகை தருகின்றனர் என பௌதீக ஆய்வின் போது தெரிந்து கொள்வதற்கு முடியுமாயிருந்தது.

6.3.10.2 கூலி அடிப்படையில் பெறப்படுகின்ற வாகனங்கள் ஈடுபடுத்தப்பட்டு திஸ்ஸமஹாராமயில்காணப்படுகின்ற தரகர்களினால் முற்பகல் 4 மணியில் இருந்து சபாரி ஜீப் வாகனங்களுக்காக, சுற்றுலா பயணிகள் சேர்த்துக்கொள்ளும் விதமும் பௌதீக ஆய்வின் போது கண்டுகொள்ள முடிந்தது. இந்த சபாரி ஜீப் வாகனத்தில் 6 சுற்றுலா பயணிகளுக்காக வசதிகள் காணப்படுகின்றன. இந்த தரகர்களினால் ஒரு சுற்றுலா பயணியிடமிருந்து ரூபா 6,000 வீதம் பணம் அறவிடப்படுகின்றது. ஜீப் வாகனத்திற்கு சுற்றுலா பயணிகள் 06 பேர்களிடமிருந்து ரூபா 36,000 பணம் பெறப்பட்டு யால சபாரி மேற்கொள்ளப்படுகின்றது. இந்த பிரதேசத்தில் சுற்றுலா மேற்கொள்வதற்கு சாதாரணமாக ஜீப் வாகனமொன்று ரூபா 4,500 ஆவதுடன் வனசீவராசிகள் பாதுகாப்பு திணைக்களம் யால பார்வையிடுவதற்காக 06 சுற்றுலா பயணிகளிடமிருந்து அறவிடப்படுகின்ற கட்டணம் ரூபா 17,950ஆகும். அதன் பிரகாரம் ஜீப் வாகனமொன்றில் யால விற்கு உட்பிரவேசிப்பதற்கு ரூபா 22,450பணத்திற்கு முடிவதாயினும் ரூபா 36,000ஆன அதிக பணம் செலுத்துவதற்கு சுற்றுலா பயணிகளுக்கு நேரிடுகின்றது. இங்கு தரகர்களின் தலையீட்டினால் 06 நபர்கள் கொண்ட வெளிநாட்டு சுற்றுலா குழு ஒன்று மேலதிகமாக ரூபா 13,550 செலுத்துவதற்கு நேரிடுகின்றது.

6.3.10.3 அனுமதி பத்திரம் கட்டணம் அறவிடப்படுவது, மு.ப 6.00 இலிருந்து பி.ப 6.00 வரை யால பூங்காவை பார்ப்பதற்காக ஆகும். சுற்றுலா பயணிகள் இது தொடர்பாக அறிந்திராததினால் சபாரி ஓட்டுனரின் எண்ணத்தின் பிரகாரம் 02 மணித்திலாயங்கள் என்ற சிறிய காலத்தில் பூங்கா பார்வையிடலை நிறைவு செய்வர். அப்போது சபாரி ஓட்டுனர்களுக்கு மேலும் அவ்வாறான சுற்றுலா குழு ஒன்றை சேர்த்துக் கொண்டு சுற்றுலா நடவடிக்கைகளில் மற்றும் சபாரி நடவடிக்கைகளில் ஈடுபட முடிகின்றது. எனினும் அங்கு சுற்றுலா பயணிகளால் செலுத்தப்படுகின்ற பணத்திற்கு இணையாக, யால சௌந்தரியத்தை பார்ப்பதற்கு முடியாது போவதுடன் சபாரி ஓட்டுனர்கள் அதிக தடவைகள் பல குழுக்களுடன் ஒரு நாளிற்குள் சுற்றுலா நடவடிக்கைகளை மேற்கொள்வர்.

6.3.10.4 பூங்காவினுள் இலகுவாக பயணம் செய்வதற்கு முடியுமான பாதைகளில் மாத்திரம் ஜீப் வாகனங்கள் ஓட்டப்படுவதுடன் உட்பிரவேசிப்பதற்கு அனுமதி வழங்கப்பட்டிருப்பினும் ஓட்டுவதற்கு கடினமான வழிக்குள் பயணிப்பதற்கு விருப்பம் காட்ட மாட்டார்கள். அதனால் சுற்றுலா பயணாளிகளுக்கு பூங்காவின் சௌந்தரியம் பரந்த இடத்தினுள் பெற்றுக்கொள்வதற்கு உள்ள சந்தர்ப்பம் இலக்கப்பட்டுள்ளது.

### 6.3.11 கவுடுல்ல தேசிய பூங்காவினை பௌதீக ரீதியாக பரிசோதித்தல்

6.3.11.1 பூங்கா நுழைவுக் கட்டணம் வாடிக்கையாளர்களுக்கு தெளிவாக தெரியக்கூடிய வகையில் காட்சிப்படுத்தாது காணப்பட்டதுடன் கட்டணம் அறவிடப்படும் இடம் தூரமாக காணப்பட்டதனால் சுற்றுலா பயணாளிகள் பற்றுச் சீட்டு பெறுவதற்கு கூட்டிற்கு வருகை தராததுடன், அனேக சந்தர்ப்பத்தில் சுற்றுலா பயணிகளின் வழிகாட்டுநர்கள் அனுமதி பத்திரம் பெறல் காணக்கூடியதாக இருந்தது. இதனால் வழிக்காட்டுபருக்கு விரும்பிய பணம் அறவிடுவதற்கு சந்தர்ப்பம் காணப்பட்டது.

6.3.11.2 இங்கு சபாரி வாகனங்களினால் சுற்றுலா பயணிகளிடமிருந்து ரூபா 9,000 இலிருந்து உயர் பெறுமதி அறவிடப்படுவது பௌதீக ஆய்வின்போது காணக்கூடியதாக இருந்தது.

### 6.3.12 மின்னேரிய தேசிய பூங்கா

6.3.12.1 பூங்கா பிரவேசித்தல் கட்டணம் வாடிக்கையாளர்களுக்கு தெளிவாக காணக்கூடிய வகையில் காட்சிப்படுத்தப்பட்டு காணப்படாததுடன் காட்சிப்படுத்தப்பட்டிருந்த கட்டணமும் டிக்கட் விற்பனை இடத்திற்கு அருகாமையில் மாத்திரம் சிறிய அளவில் காட்சிப்படுத்தப்பட்டிருந்தது. அனுமதிப் பத்திரம் விற்பனை இடம் பூங்காவின் நுழைவாயிலிருந்து அதிகளவு தூரமாக காணப்படுவது பௌதீக ஆய்வின் போது கண்டறியப்பட்டது. அனுமதிப் பத்திரம் கொண்டு செல்லல் வழிகாட்டும்

நபர்களினால்மேற்கொள்வதும் காணக்கூடியதாக இருந்தது. இங்கு சுற்றுலா பயணிகளிடமிருந்து ரூபா 3,500 ற்கு கூடுதலான பணம் அறவிபடுவது காணக்கூடியதாக இருந்தது.

### 6.3.13 ஹிக்கடுவை தேசிய பூங்கா

6.3.13.1 ஹிக்கடுவை தேசிய பூங்கா வர்த்தமானி அறிவிப்பினூடாக வனஜீவராசி பாதுகாப்புதிணைகளத்தின் கீழ்க்கொண்டு வந்ததினால் சுற்றுலா பயணிகள் உட்பிரவேசிக்கும் அதிகாரம் வனஜீவராசிகள் பாதுகாப்பு திணைக்களத்தின் பணிப்பாளர் நாயகத்திற்கு சொந்தமாவதுடன் அவ்வாறு உட்பிரவேசிக்கும் சுற்றுலா பயணிகளுக்காக அனுமதிக்கப்பட்ட கட்டணம் மற்றும் அறவிடல் பின்வருமாறு ஆகும்.

அட்டவணை இல 19

கட்டணங்கள் வகை	சுற்றுலா பயணிகளின் குழு	கட்டணம் ரூ.
-----	-----	-----
நுழைவு கட்டணம்	தேசிய முதியோர்	5.00
	தேசிய சிறுவர்	2.50
	வெளிநாட்டு முதியோர்	30.00
	வெளிநாட்டு சிறுவர்	15.00
படகுகளுக்காக	தேசிய சுற்றுலா பயணிகளுக்காக	900.00
	வெளிநாட்டவர்களுக்காக	1750.00

### 6.3.14 மாதுகங்கை வனம்

6.3.14.1 மாதுகங்கை வன ஜீவராசிகள் பாதுகாப்பு திணைக்களத்திற்கு சொந்தமான சரணாலயமாக காணப்படுவதுடன் அப்பிரதேசத்தில் பலவீனமான சதுப்பு நிலமான குழல் ஒன்றில் உள்ளதனால் அந்த பிரதேசங்கள் பாதுகாத்தல் மற்றும் முகாமைத்துவம் செய்தல் வனஜீவராசிகள் பாதுகாப்பு திணைக்களத்தின் பணிக்கு உட்படும்.

6.3.14.2 வெளிநாட்டு சுற்றுலா பயணிகளிடமிருந்து படகு ஒன்று ரூபா 5,000 இலிருந்து ரூபா 9,000 வரை பெறுமதிக்கு வழங்கப்படுவதுடன் தனிப்பட்ட படகுக் பதிவுசெய்தல் மேற்கொள்ளப்பட்டிருக்கவில்லை.

#### 6.4 கட்டணங்கள் அறவிடல் தொடர்பாக மத்திய கலாசார நிதியத்தின் பணிகள்

##### 6.4.1 சுற்றுலா பயணிகளுக்கு இலத்திரனியல் அனுமதி பத்திரம் வழங்கல்

2019 மார்ச் 5 ஆம் திகதியிலிருந்து நடைமுறைக்கு வரும் வகையில் அச்சிடப்பட்ட அனுமதி பத்திரத்திற்கு பதிலாக கணினி மையப்படுத்தப்பட்ட அனுமதி பத்திரம் வழங்கல் மேற்கொள்ளப்பட்டது. 2010 நவம்பர் 20 திகதியுட்பட/4/CM/1(cir)இலக்க அரசு காசு சுற்றறிக்கையின் 2.2 பந்தியின் பிரகாரம் இலத்திரனியல் ஊடகத்தின் ஊடாக கொடுப்பனவு பெற்றுக் கொள்வதற்கு தேவையான அதிகாரம் மற்றும் கடமை ஊழியர்களுக்கு பெற்றுக் கொடுத்தல் மற்றும் அந்த கொடுப்பனவிற்காக உரிய உள்ளக கட்டுப்பாடு கட்டமைப்பு மற்றும் பாதுகாப்பு கட்டமைப்பு உருவாக்கப்படல் வேண்டும்.

##### 6.4.2 சுற்றுலா பயணிகளுக்கு வசதிகள் வழங்கல் (மத்திய கலாச்சார நிதியம்)

சீகிரியாவிற்கு வருகை தரும் சுற்றுலா பயணிகளிடமிருந்து கட்டணம் அறவிடப்படும் விதம் பின்வருமாறு.

அட்டவணை இல. 20

	முழு -----	அரை -----
சீகிரிய - தேசிய	ரூ. 50	ரூ. 25
சீகிரிய - வெளிநாட்டு	அ. டொ 30	அ. டொ 15
சீகிரிய நூதனசாலை வெளிநாட்டு	அ. டொ 5	

##### 6.4.3 சுற்றுலா வழிகாட்டுநர்களின் உரிமப் பத்திரம் பரிசோதித்தல்.

சுற்றுலா வழிகாட்டுநர்களின் உரிமப் பத்திரம் பரிசோதித்தல் தொடர்பாக சீகிரிய மேற்கு நுழைவாயில் அருகாமையில் நிதியத்தின் பாதுகாப்பு உத்தியோகத்தர்களினால் வைக்கப்பட்டிருந்த குறிப்பின் பிரகாரம் சுற்றுலா அபிவிருத்தி அதிகார சபையில் பதிவு செய்யப்பட்டிருக்கின்ற சுற்றுலா வழிகாட்டுநர்களின் தகவல் மாதிரி ஒன்று அதிகார சபையின் அதிகாரப்பூர்வ இணையத்தளத்தினூடாக பரிசோதிக்கப்பட்டது. அதன்படி செல்லுபடியாகும் சுற்றுலா உரிமப் பத்திரம் ஒன்று இல்லாது அல்லது காலாவதியாகிய உரிமப் பத்திரம் உடையவர்களினால் சீகிரிய சூழலுக்குள் சுற்றுலா வழிகாட்டலில் ஈடுபட்டமை அவதானிக்கப்பட்டது.

திகதி	சீகிரியாவிற்குள் உட்பிரவேசித்த உரிமப் பத்திரம் இல்லாத உரிமப் பத்திரம் வழிகாட்டுனர்களின் எண்ணிக்கை	வருகை தந்த மொத்த உரிமப் பத்திரம் உடையவர்களின் எண்ணிக்கை
2019 / 08/ 29	14	24
2019 /08/ 28	09	14
2019 /08/ 26	03	04
2019 /08/ 25	05	11
2019 /08/ 24	08	15
2019 /08/ 23	10	15
மொத்தம்	49	83

#### 6.4.4 சுற்றுலா பயணிகளின் பயண பொதிகள் பரிசோதித்தல்

சுற்றுலா பயணிகளால் கொண்டுவரப்படுகின்ற பயணப் பொதிகள் நுழைவாயில் அருகாமையில் பாதுகாப்பு உத்தியோகத்தர்களினால் பரிசோதிக்கப்படுவதுடன் சுற்றுலா பயணிகள் கொண்டு வருகின்ற பொலிதீன் பைகளில் உள்ள உணவுகள் அவ்விடத்தில் காகித உறைகளுக்கு மாற்றப்படுகின்றது. இங்கு பாதுகாப்பு உத்தியோகத்தர்கள் கையுறைகளோ அல்லது வாய் மூடும் வகையிலான கவசமோ இல்லாது உணவு பரிசோதனைணில் ஈடுபடல் மற்றும் காகித உறைக்குள் மாற்றப்படல் மேற்கொள்ளப்படுகின்றது.

உருவப்படம் 03



#### 6.4.5 சுற்றுலா பயணிகளை அறிவுறுத்தல்

அனுமதிப்பத்திரம் வெளியிடப்படும் இடம் தொடர்பாக போதுமான விதத்தில் காட்சி பலகை இல்லாமையினால் சீகிரிய சூழலில் மேற்கு நுழைவாயிலுக்கு நுழையும் தேசிய மற்றும் வெளிநாட்டு சுற்றுலா பயணிகளுக்கு அனுமதிப்

பத்திரம் பெற்றுக் கொள்வதற்காக, அனுமதிப்பத்திர கூட்டிற்கு மறுபடியும் போவதற்கு ஏற்படுகின்றமை அவதானிக்கப்பட்டது. சீகிரிய சூழலில் காட்சிப்பலகை பொருத்தப்பட்டிருந்த விதம் பின்வரும் படத்தில் காட்டப்படுகின்றது.

உருவப்படம் 04



#### 6.4.6 பார்வையிடும் இடங்களினுள் சுற்றுலா பயணிகளுக்கு பாதுகாப்பு வழங்கல்

6.4.6.1 மத்திய கலாசார நிதியத்தின் சீகிரிய செயற்றிட்டத்தின் செயற்றிட்ட முகாமையாளரினால் கணக்காய்விற்கு முன்வைக்கப்பட்ட ஊழியர் தேவை பட்டியலின் பிரகாரம் தேவையான பாதுகாப்பு ஒழுங்கு முறை எண்ணிக்கை 53 ஆக இருப்பினும் தற்போது சேவையில் பணிக்கப்பட்டுள்ள எண்ணிக்கை 38 ஆகும். இதன் பிரகாரம் பாதுகாப்பு ஒழுங்காளர்கள் 15 பேரை பணிக்கப்படல் தேவை என விளங்கப்பட்டது.

6.4.6.2 வாகன தரிப்பிடத்திற்குள் மற்றும் அருகாமையில் உள்ள நீர் வழிந்தோடும் காண் கட்டமைப்பு உடைந்து அசுத்தமாக காணப்பட்டதுடன் முறையான குப்பை நீக்கல் காண் கட்டமைப்பு இல்லாமையினால் சுற்றுலா பயணிகளின் சுகாதார பாதுகாப்பு தொடர்பாக இடர் காணப்பட்டது.

6.4.6.3 சீகிரிய செயற்றிட்டத்தில் சுற்றுலா பயணிகளுக்கு ஏற்படுகின்ற தேனீ தாக்கல் மற்றும் வேறு அவசர விபத்துக்களின் போது முதலுதவி வழங்குவதற்காக காணப்பட்ட செஞ்சிலுவை சங்க முதலுதவி மைய கட்டடத்தில் கூரை சிவிலின் இல்லாது நிர்மாணிக்கப்பட்டிருப்பதால் அங்கு விசமுள்ள சர்ப்பங்கள் மைய பூமிக்கு வருவதனால் முதலுதவி நடவடிக்கைகளுக்கு பாதிப்பு ஏற்படுவதற்கான சாத்தியம் உள்ளதென செஞ்சிலுவை முதலுதவி சங்கத்தின் முதலுதவி வழங்கும் நபர்கள் கணக்காய்விற்கு அறிவித்திருந்தனர்.

உருவப்படம் 05



6.4.6.4 சீகிரிய பார்வையிடுவதற்கு வருகை தருகின்ற சுற்றுலா பயணிகளின் மற்றும் பாரம்பரிய வளங்களுக்காக பாதுகாப்பு வழங்குவதற்கு பாதுகாப்பு கெமரா கட்டமைப்பொன்று பொருத்துவதற்கு 2018 ஆம் வருடத்தில் வேலை திட்டத்திற்கு ரூபா 9,560,000 நிதி ஏற்பாடு ஒதுக்கப்பட்டு வருடத்தினுள் நிறைவு செய்வதற்கு எதிர்பார்க்கப்பட்டிருந்தது.

6.4.7 சுற்றுலா பயணிகளுக்காக பொருள் கடைகள் பராமரித்து செல்லல்.

வாகன தரிப்பிடத்திற்கு வரும் சுற்றுலா பயணிகளுக்கு தொந்தரவு ஆகும் விதத்தில் கடைகளில் இருந்து வெளியே போகும் வகையில் பலகை தட்டுக்கள் உயர்த்தப்பட்டு விற்பனை பண்டங்கள் காட்சிப்படுத்தப்பட்டிருந்தது.

படம் 06



6.4.8. இருப்பிட வசதிகள் வழங்கல்

சீகிரியவிற்கு வருகை தருகின்ற சுற்றுலா பயணிகளின் வசதிகள் அபிவிருத்தி செய்தலின் இலக்குடன் ரூபா 56,747,695 ஆன செலவில் நிர்மாணிக்கப்பட்ட 03 ஓய்வு கட்டிடங்கள் 2017 திசெம்பர் 29 திகதி தொடர்புடைய ஒப்பந்தக்காரரினால் வேலை நிறைவு செய்யப்பட்டு சீகிரிய செயற்றிட்டத்திற்கு ஒப்புக்கொடுக்கப்பட்டு



கிட்டத்தட்ட 02 வருடங்கள் ஆகின்றது. கணக்காய்வு திகதி வரையிலும் அது பயனற்று காணப்பட்டமை அவதானிக்கப்பட்டது.

படம் 07



6.4.9 சீகிரிய செயற்றிட்டத்திலிருந்து சுற்றுலா பயணிகளுக்கு சிறந்த சேவையொன்று வழங்குவதற்கு முடியுமான வகையில் மிகவும் பயன் வரும் பணிநிலையொன்று நிதியத்தினால் சேவையில் ஈடுபடுத்தல் வேண்டும்.

6.4.10 நிதியத்தினால் அனுமதிப் பத்திரம் பரிசோதிக்கின்ற இடத்தின் அருகாமையில் மழை அல்லது கடுமையான வெயில் காணப்படும் சந்தர்ப்பங்களில் அனுமதி பத்திரம் பரிசோதிக்கும் இடத்தின் அருகாமைக்கு வருகை தரும் சுற்றுலா பயணிகள் தரித்து நிற்கும் வகையில் கவசம் உள்ள இடம் தயாரித்து இருத்தல் வேண்டும்.

6.5 சுற்றுலா அபிவிருத்தி நிதியத்தின் மற்றும் இலங்கை சுற்றுலா அபிவிருத்தி அதிகார சபையின் பணிகள்

6.5.1 சுற்றுலா அபிவிருத்தி நிதியம்

6.5.1.1 2003 இன் 25 ஆம் இலக்க காசு சட்டத்தின் 2வது உறுப்புரையின் பிரகாரம் சேர்க்கப்படுகின்ற விலகல் வரிப்பணத்தின் 1/3 மற்றும் 2005 இன் 38 ஆம் இலக்க சுற்றுலா நடவடிக்கைகள் தொடர்பான சட்டத்தின் கீழ் உள்ள சுற்றுலா அபிவிருத்தி வரிப்பணம், நிதியத்தின் வருமானமாகிறது. அவ் வருமானம் சுற்றுலா வியாபார ஊக்குவிப்பு அல்லது அபிவிருத்திக்காக ஏற்கப்பட்ட செலவிற்காக இலங்கை சுற்றுலா ஊக்குவிப்பு பணியகம், இலங்கை சுற்றுலா மற்றும் ஹோட்டல் முகாமைத்துவ நிறுவனம், இலங்கை சுற்றுலா அபிவிருத்தி அதிகார சபை மற்றும் இலங்கை மாநாடுகள் பணியகத்திற்கு முறையே 70 சதவீதம் , 12 சதவீதம், 14 சதவீதம் மற்றும் 4 சதவீதமாக பெற்றுக்கொள்வதற்கு சட்டத்தில் நிதி ஏற்பாடு ஒதுக்கப்பட்டிருந்தது.

6.5.1.2 அட்டவணை இலக்கம் 22 : சுற்றுலா அபிவிருத்தி நிதியத்திற்கு 2014 ஆம் வருடத்திலிருந்து 2018 ம் வருடம் வரை பெறப்பட்டள்ள சுற்றுலா அபிவிருத்தி வரி மற்றும் விலகல் வரி வருமான தகவல்கள்.

	2014 ரூபா. -----	2015 ரூபா. -----	2016 ரூபா. -----	2017 ரூபா. -----	2018 ரூபா. -----
சுற்றுலா அபிவிருத்தி வரி	1,005,566,833	1,014,773,185	1,276,809,857	1,541,469,333	1,482,082,200
விலகல் வரி	1,779,766,146 -----	1,968,541,098 -----	2,355,441,275 -----	2,378,828,212 -----	2,824,969,839 -----
மொத்தம்	2,785,332,979 =====	2,983,314,283 =====	3,632,251,132 =====	3,920,297,545 =====	4,307,052,039 =====

#### 6.5.2. இலங்கை சுற்றுலா அபிவிருத்தி அதிகாரசபை

6.5.2.1 2018 மே 16 திகதிய 2071/57 திகதிய அதி விசேட வர்த்தமாணி அறிவிப்பின் பிரகாரம் சுற்றுலா சேவையாக சுற்றுலா முகாமைத்துவ சங்கம், சுற்றுலா ஆயர்வேத மருத்துவ சேவை மத்திய நிலையம், சுற்றுலா வழிகாட்டி சேவை, சுற்றுலா கப்பல் இயக்கம், பலசரக்கு தோட்டங்கள் மற்றும் விற்பனை மத்திய நிலையம், நீராதார செயற்பாடுகள், ஸ்பா மற்றும் சரீர உடற்பயிற்சி மத்திய நிலையம், வாகன சபாரி சுற்றுலா செயற்பாட்டாளர்கள் மற்றும் யானைகள் சபாரி சுற்றுலா செயற்பாட்டாளர்கள் அறிக்கையிடப்பட்டிருந்தது.

6.5.2.2 சுற்றுலா நிறுவனங்கள் அல்லது சுற்றுலா சேவைகளுக்காக அனுமதிப் பத்திரம் பெற்றுக்கொள்வதற்கு பதிவு செய்வதற்கு அல்லது அவ்வாறான அனுமதிப் பத்திரங்கள் புதிதாக்களுக்காக விண்ணப்பிக்கின்ற அனைத்து விண்ணப்பதாரிகளுக்கு மேற்குறிப்பிட்ட 6.5.2.1 ல் குறிப்பிட்டுள்ளபிரகாரம் சுற்றுலா சேவைக்காக அனுமதிப் பத்திரம் ஒன்று பெற்றுக்கொள்வதற்கு, பதிவு செய்வதற்கு மற்றும் அவ்வாறான அனுமதி பத்திரம் புதிதாக்குவதற்கு தொடர்புடைய கட்டணம் செலுத்தப்பட வேண்டும் என குறிப்பிடப்பட்டுள்ளது.

6.5.2.3 இலங்கைக்கு வருகை தருகின்ற சுற்றுலா பயணிகள் பார்வையிடும் போது அவ் இடங்களில் அறவிடபடுகின்ற கட்டணங்கள் தொடர்பாக 2005 இன் 38 ஆம் இலக்க சுற்றுலா நடவடிக்கைகள் சட்டத்தின் பிரகாரம் இலங்கை சுற்றுலா அபிவிருத்தி அதிகார சபையினால் மேற்கொள்கின்ற தலையீடு தொடர்பாக

அல்லது அவ் கட்டணங்கள் ஒழுங்குபடுத்தல் தொடர்பாக மேற்கொள்ளப்படுகின்ற பணிகள் தொடர்பான கணக்காய்வு மூலம் நிறுவனமிடமிருந்து மேற்கொள்ளப்பட்ட ஆய்வின் போது நிறுவனத்தினால் கூறப்பட்டிருந்தது“ சுற்றுலா பார்வையிடும் இடங்களில் கட்டணங்கள் அறவிடல் அந்த அந்த இடங்களுக்கு பொறுப்பாகவுள்ள அரச மற்றும் அரை அரச நிறுவனங்களினால் தீர்மானிக்கப்படுகின்றதுடன் அதற்காக சுற்றுலா அபிவிருத்தி அதிகார சபையின் எந்வொரு தலையீடும் மேற்கொள்ளப்படுவதில்லை என”

## 7. அவதானிப்புகள்

### 7.1 வனசீவராசிகள் பாதுகாப்பு திணைக்களம்

7.1.1 சுற்றுலா சேவை அதிகார சபையின் ஊடாக சுற்றுலா வழிகாட்டுநர்களுக்கு மற்றும் சபாரி ஜீப் வாகன ஓட்டுனர்களுக்கு பெற்றுக்கொடுக்கின்ற அனுமதிப் பத்திரங்கள் இருக்கின்றதா என பரிசோதனையொன்று மேற்கொள்ளாததனால் செல்லுபடியாகும் சுற்றுலா வழிகாட்டி அனுமதிப்பத்திரம் இல்லாது அல்லது காலாவதியான அனுமதிப் பத்திரம் வைத்திருப்போர் தேசிய பூங்காக்களுக்குள் வழிக்காட்டல்களில் ஈடுபட்டமை அவதானிக்கப்பட்டது. (6.3.9.1 பந்தி)

7.1.2. குழுவொன்றிற்காக அனுமதிப் பத்திரமொன்று வழங்கல் காரணமாக சுற்றுலா பயணிகளிடமிருந்து உயர் விலை அறவிடப்படுவதற்கு வழிகாட்டுநர்களுக்கும் மற்றும் சபாரி ஜீப் வாகன ஓட்டுனர்களுக்கும் சந்தர்ப்பம் உருவாகியுள்ளமை அவதானிக்கப்பட்டது. (6.3.10.2, 6.3.11.1, 6.3.12.1 பந்திகள்)

7.1.3 தேசிய பூங்காக்களுக்கு நாள்தோறும் வருகைத் தரும் வாகன எண்ணிக்கையுடன் ஒப்பிடும் போது சேவைக்கு இணைக்கப்பட்டுள்ள வழிகாட்டுநர்கள் எண்ணிக்கை போதுமானதாக இல்லாமையும் வனசீவராசிகள் வழிக்காட்டுநர்கள் இல்லாது வாகனங்கள் பூங்காக்குள் உட்பிரவேசித்திருந்தமை அவதானிக்கப்பட்டது. (6.3.9.1. பந்தி)

7.1.4 சபாரி ஜீப் வாகனங்களுக்கான வனசீவராசிகள் உத்தியோகத்தர் ஒருவர் ஈடுபடுத்தப்படாமையினால் வன விலங்குகள் மற்றும் தாவரங்கள் பாதுகாப்பு கட்டளைச் சட்டத்தின் கீழ் கூறப்பட்டுள்ள சட்டத்திட்டங்கள் மீரப்பட்டதன் ஊடாக வனசீவராசிகளுக்கு மட்டுமல்லாது பார்வையிடுவதற்கு வருகை தரும் சுற்றுலா பயணிகளுக்கும் பாதிப்பு ஏற்படக்கூடிய இடர் காணப்படுவது அவதானிக்கப்பட்டது. (6.3.9.1 பந்தி)

7.1.5 சபாரி ஜீப் வாகனங்களுக்காக வனசீவராசிகள் உத்தியோகத்தர் ஒருவர் ஈடுபடுத்தப்படாமையினால் பூங்காவிற் குள் வசதியாக பயணிப்பதற்கு முடிகின்ற வீதிகளில் மட்டும் ஜீப் வாகனம் பயணிப்பதுடன் பிரவேசிப்பதற்கு அனுமதி

வழங்கப்பட்டிருப்பினும் ஓட்ட சிரமமான வழிகளுக்குள் ஜீப் வாகனம் ஓட்டுவதற்கு சபாரி ஓட்டுனர்கள் விருப்பம் காட்டப்படாமையும் சுற்றுலா பயணிகளுக்கு பூங்காவின் செளந்தர்யம் பரந்த பிரதேசத்தினுள் பார்ப்பதற்குள்ள சந்தர்ப்பம் இதனால் தடைபடல் அவதானிக்கப்பட்டது. (6.3.10.7 பந்தி)

7.1.6 மின்னேரிய மற்றும் கவுடில்ல தேசிய பூங்காவிற்கு உட்பிரவேசிக்கும் போது பூங்கா நுழைவுக்கட்டணம் வாடிக்கையாளருக்கு தெளிவாக காணும் வகையில் காட்சிப்படுத்தப்படாததுடன் டிக்கட் கூட்டிற்கு அருகில் மட்டும் சிறிய அளவாக காட்சிப்படுத்தப்பட்டமையும் அனுமதிப் பத்திரம் கூடு பூங்கா நுழைவாயிலிருந்து மிக தூரமாக காணப்படுகின்றதனால் வெளிநாட்டவருக்கு தொடர்புடைய கட்டணம் தொடர்பான பார்வையிடும் சந்தர்ப்பம் இல்லாமையும் அவதானிக்கப்பட்டது. (6.3.11.1, 6.3.12.1 பந்திகள்)

7.1.7 1937 இன் 02 இலக்க வன விலங்குகள் பாதுகாப்பு கட்டளைச் சட்டம் பிரகாரம் தேசிய பூங்காவிற்குள் கட்டணம் அறவிடல் வனசீவராசிகள் பாதுகாப்பு பணிப்பாளர் நாயகத்தின் அனுமதியின் கீழ் மேற்கொள்ளப்பட வேண்டியதுடன் சபாரி வாகனத்திற்காக கட்டணம் சபாரி ஜீப் வாகன உரிமையாளர்களினால் தீர்மானிக்கப்பட்டு அறவிடப்படுவதனால் வெவ்வேறு சுற்றுலா பயணிகளிடம் வெவ்வேறு பண அளவு அறவிடப்படல் அவதானிக்கப்பட்டது. (6.3.10.2, 6.3.11.2, 6.3.12.1 பந்திகள்)

7.1.8 பூங்காக்களை பார்வையிடுவதற்கு வருகை தரும் வெளிநாட்டு குழுக்களின் படகு உரிமையாளர்களினால் தமது எண்ணத்தின் பிரகாரம் கட்டணம் அறவிடப்பட்டமை அவதானிக்கப்பட்டது.( 6.3.13.1, 6.3.14.2 பந்திகள்)

7.1.9 புறா தீவு, மிரிஸ்ஸ, கல்பிடய மற்றும் மாதுகங்க, ஹிக்கடுவ போன்ற இடங்களில் பராமரிக்கப்பட்டு வருகின்ற தனிப்பட்ட படகுகள் பதிவு செய்வதற்கு நடவடிக்கை எடுக்கப்படாமை அவதானிக்கப்பட்டது. (6.3.13.1 பந்தி)

7.1.10 வனசீவராசிகள் வளம், வனசீவராசிகள் தொடர்பாக தேசிய பூங்காக்கள் தொடர்பாக அல்லது சுற்றுலா பயணி பார்வையிடும் இடங்கள் தொடர்பான அறிவு, விருப்பம் உண்டாகின்ற பிரகாரம் தேசிய பூங்காக்களுக்கு உட்பிரவேசித்தலின் அனுமதிப் பத்திரம் கவரும் வகையில் அச்சிடப்படாமை அவதானிக்கப்பட்டது. ஒரு சுற்றுலா பயணிக்காக தனி அனுமதி பத்திரம் பெற்றுக்கொடுப்பதற்கு பதிலாக சுற்றுலா பயணிகள் குழுவின்காக தனி அனுமதிப் பத்திரம் வழங்கப்பட்டமை அவதானிக்கப்பட்டது.(6.3.6.3,6.3.6.4 பந்திகள்)

- 7.1.11 சுற்றுலா பயணிகள் பூங்காக்களுக்குள் உட்பிரவேசிக்கும் போது அனுமதிப் பத்திரம் கொள்வனவு செய்தலுக்காக சபாரி ஓட்டுனர்கள் அனேக தடவைகள் வருகை தருவதனால் அனேக சந்தர்ப்பங்களில் அனுமதி பத்திரம் சுற்றுலா பயணிகளின் கைக்கு கிடைக்காமை அவதானிக்கப்பட்டது. இதனால் சுற்றுலா பயணிகளிடமிருந்து அனுமதி பத்திரத்திற்கு பதிலாக உயர் விலை அறவிடுவதற்கு சந்தர்ப்பம் ஏற்படுகின்றமை அவதானிக்கப்பட்டது. (6.3.10.2, 6.3.11.1, 6.3.12.1 பந்திகள்)
- 7.1.12 தேசிய பூங்காக்களின் அமைப்பு மற்றும் நுழைவு அனுமதி பத்திரக் கட்டணம் இணையத்தளத்தில் காட்சிப்படுத்தப்படாமை அவதானிக்கப்பட்டது.(6.3.8.1 பந்தி)
- 7.1.13 ஹிக்கடுவ தேசிய பூங்காவிற்கு நுழைவதற்கு பல வழிகள் காணப்படுவதனால் பூங்காவிற்கு வருகை தரும் சுற்றுலா பயணிகள் எல்லோரும் முறையாக அடையாளப்படுத்தப்பட்டு கட்டணம் அறவிடல் மேற்கொள்ளப்படாமை அவதானிக்கப்பட்டது. (6.3.13.1 பந்தி)
- 7.1.14 மாதுகங்க வனத்திற்குள் சூழல் அசுத்தமாகின்ற விதத்தில் எண்ணெய் படகுகள் போக்குவரத்து அதிகரித்து செல்லல் அவதானிக்கப்பட்டதுடன் அது கட்டுபாட்டிற்குள் கொண்டு வருவதற்கு நடவடிக்கை எடுக்காமையின் அடிப்படையில் அங்கு வாழ்கின்ற நீர் உயிரினங்கள் மற்றும் சூழல் கட்டமைப்பிற்கு பாதிப்பு ஏற்படுகின்றமை அவதானிக்கப்பட்டது. (6.3.14.1பந்தி)
- 7.1.15 மாதுகங்க மத்திய நிலையத்தில் கடைகள் மற்றும் மீன்கள் மசாஜ் மத்திய நிலையம் நிர்மானித்தல் மற்றும் ஆறு ஓரம் இரு பகுதிகளிலும் வீடுகள் மற்றும் நிர்மாணிப்புகள் அதிகரித்தலினால் இயற்கை சௌந்தர்யத்திற்கு மற்றும் சுற்றுலா தொழிலுக்கு இடர் ஏற்பட்டு வருகின்றமை அவதானிக்கப்பட்டது (6.3.14.2 பந்தி)
- 7.1.16 மூன்று பிரதிகளை கொண்ட கணனி அச்சிடப்பட்ட அனுமதி பத்திரங்கள் வெளியிடப்படும் போது கணனி கட்டமைப்பில் காணப்பட்ட பிழைகள் மற்றும் மின்சாரம் தடைபடல் காரணமாக அச்சிடப்பட்ட அனுமதிப்பத்திரத்திற்கு பதிலாக கையால் எழுதப்பட்ட அனுமதிப்பத்திரங்கள் பெற்றுக்கொடுப்பதற்கு நேரிட்டமை அவதானிக்கப்பட்டது. (6.3.6.5 பந்தி)
- 7.1.17 தேசிய பூங்காவிற்கு உட்பிரவேசிக்கும் போது அனுமதிப் பத்திரத்தில் (வாடிக்கையாளர் பிரதி) check inமுத்திரை மற்றும்check out முத்திரை வைக்கப்படாமையின் காரணத்தினால் மீண்டும் அனுமதிப் பத்திரம் பயன்படுத்துவதற்கான சந்தர்ப்பம் உள்ளமை அவதானிக்கப்பட்டது. (6.3.6.5பந்தி)

- 7.1.18 சுற்றுலா பயணி தேசிய பூங்காவிலிருந்து வெளியேரும் போது சுற்றுலா பயணிக்கு பெற்றுக்கொடுக்கப்படும் பிரதி மீண்டும் சுற்றுலா பயணிகளுக்கு கொடுக்காமல் நிறுத்தி வைத்தலும் இதன் காரணமாக மூன்று பிரகளும் ஒன்று சேர்வதற்கு சந்தர்ப்பம் உண்டாவதனால் அச்சிடப்பட்ட பிரதிகள் ரத்து செய்யப்பட்டு மோசடியான செயற்பாடுகள் நடைபெறுவதற்கு சந்தர்ப்பங்கள் காணப்பட்டமை அவதானிக்கப்பட்டது. (6.3.6.5 பந்தி)
- 7.1.19 தேசிய பூங்காவிற்கு உட்பிரவேசிக்கும் அனுமதிப் பத்திரம் ஏதேனும் கணனியில் அச்சிடப்பட முடியும் என்பதனால் கட்டமைப்பிற்கு உட்பிரவேசிக்காமல் அனுமதிப் பத்திரம் விற்பனை செய்ய முடியும் என்பது அவதானிக்கப்பட்டது. (6.3.6.5 பந்தி)
- 7.1.20 தேசிய பூங்காக்களுக்கு வரும் சபாரி ஜீப் வாகன உரிமையாளர்களில் அநேகர் இலங்கை சுற்றுலா அபிவிருத்தி அதிகார சபையில் பதிவு செய்யப்பட்டு அனுமதி பத்திரமொன்று பெறப்படாமை அவதானிக்கப்பட்டது (6.3.7.1 பந்தி)

## 7.2 மத்திய கலாச்சார நிதியம்

- 7.2.1 மத்திய கலாச்சார நிதியம் பின்வருமாறு கலாச்சார முக்கோணமாக அடையாளப்படுத்தப்பட்ட பிரதேசத்திற்கு உட்பிரவேசிக்கின்ற விருந்தினர்களிடமிருந்து மற்றும் சுற்றுலா பயணிகளிடமிருந்து அனுமதிப் பத்திர கட்டணம் அறவிடப்பட முடியும். எனினும் அப்பிரதேசங்களுக்கு வெளியில் அமைந்துள்ள காலி, ரம்பா விகாரை, அபேகம, கதிர்காமம், யாப்பஹுவ மற்றும் புதுறுவகல போன்ற கலாச்சார பாரம்பரிய இடங்களுக்கு பிரவேசிக்கும் விருந்தினர் மற்றும் சுற்றுலா பயணிகளிடமிருந்து அனுமதிப்பத்திரக் கட்டணம் அறவிடுவதற்கு நடவடிக்கை எடுக்கப்பட்டுள்ளது. (6.2.2.1 பந்தி)
- 7.2.2 2019 மார்ச் 5 ம் திகதியிலிருந்து நடைமுறைக்கு வரும் வகையில் அச்சிடப்பட்ட அனுமதிப்பத்திரத்திற்கு பதிலாக கணினிமயப்படுத்தப்பட்ட அனுமதிப்பத்திரங்கள் பெற்றுக்கொடுத்தல் மேற்கொள்ளப்படுவதுடன் நிதியத்தினூடாக செயற்படுத்தப்படுகின்ற கணிக்கட்டமைப்பு இயங்காமை அனுமதிப் பத்திர அச்ச இயந்திரங்களின் பிழைகள் சரிப்படுத்தல் மற்றும் L.G.Nகட்டமைப்பு செயற்படாத போது அது மீண்டும் செயற்படுகின்ற மட்டத்திற்கு வரும் வரை S.L.T.Fiberஅல்லது Dialog 4Gதொடர்புப்படுத்தி கட்டமைப்பை செயற்படுத்தல் போன்ற கணினி மென்பொருள் தொடர்பான செயற்பாடுகளுக்காக நிதியத்தினால் அங்கு தொழிலார் ஒருவர் சேவையில் பணிக்கப்பட்டிருந்தார்(6.4.1 பந்தி)
- 7.2.3 சீகிரியா பார்வையிடும்போது நிதியத்தினால் தேசிய மற்றும் வெளிநாட்டு அனுமதிப் பத்திரங்கள் வெளியிடுவதற்காக மென்மையான தாள் பயன்படுத்தப்படுவதுடன் அவை கிழிதல் அல்லது காற்றில் செல்லல் காரணத்தினால் பாதிப்பிற்குட்பட முடிவதுடன் இவ் அனுமதிப் பத்திரம் 3

வெவ்வேறு இடங்களில் பரிசோதிக்கப்படுவதுடன் அனுமதி பத்திரம் பாதிப்பிற்குள்ளாகல் அல்லது பாதிப்பிற்குள்ளாவதால் சுற்றுலா பயணிகளுக்கு சுவரோவியங்கள் அல்லது நூதனசாலை பார்வையிடுவதற்கு சந்தர்ப்பம் இல்லாது போக முடியுமென அவதானிக்கப்பட்டது. மேலும் பார்வை இறுதிக்கு வரும் வரையில் அனுமதிப் பத்திரம் அருகே வைத்துக் கொள்ள வேண்டுமென அனுமதிப் பத்திரத்தில் அல்லது வேறு காட்சிப் பலகையினூடாக சுற்றுலா பயணிகளுக்கு அறிவுருத்தப்படல் மேற்கொள்ளப்பட்டிருக்கவில்லை. மேலும் அனுமதிப் பத்திர விற்பனை நிலையம் திறந்து வைக்கும் நேரம் அனுமதிப் பத்திரவிற்பனை நிலையம் அல்லது சீகிரியவிற்குள் காட்சிப்படுத்தப்பட்டிருக்கவில்லை (6.4.5 பந்தி)

7.2.4 இலத்திரனியல் ஊடகம் ஊடாக கொடுப்பனவுகள் பெற்றுக்கொளதற்கு தேவையான அதிகாரம் மற்றும் பொறுப்பு ஊழியர்களுக்கு பெற்றுக் கொடுத்தல் மற்றும் அந்த கொடுப்பனவுகளுக்காக உரிய உள்ளக கட்டுப்பாடு கட்டமைப்பு மற்றும் பாதுகாப்பு கட்டமைப்பு உருவாக்கல் அரசு நிர்வாக பிரதானிகளால் மேற்கொள்ள வேண்டி இருப்பினும் தொழில்நுட்ப அறிவுடைய பணிநிலை ஒன்று இணைப்பதற்கு நிதியத்தினால் நடவடிக்கை மேற்கொள்ளப்பட்டிருக்கவில்லை. (6.4.1பந்தி)

7.2.5 தற்போது செயற்படுத்தப்படுகின்ற இணையத்தினூடாக கொடுப்பனவு செய்யும் கட்டமைப்பு செயற்படுத்துவதற்காக அறிவுடைய பணிநிலை ஒன்று பணிக்கப்படாமையினால் கட்டமைப்பின் கட்டுப்பாட்டு நடவடிக்கைகள் ICTAநிறுவனத்தினால் அப்பணிகள் மேற்கொள்ளப்படுவதுடன் அது நிதியத்தின் தகவல்களின் ரகசிய தன்மைக்கு பாதிப்பொன்று ஏற்பட கூடியதாக காணப்பட்டது. (6.4.1 பந்தி)

7.2.6 ஒரு நாளைக்கு சுற்றுலா பயணிகள் அதிக எண்ணிக்கையில் காணப்படுகின்ற சீகிரிய சூழலுக்குள் பாதுகாப்பு கெமரா கட்டமைப்பொன்று பொருத்தப்பட்டு இருக்கவில்லை. 2018 ஆம் வருடத்தில் இதற்காக நிதி ஏற்பாடு ஒதுக்கப்பட்டிருப்பினும் 2019 ஒத்தோபர் வரையிலும் எந்தவொரு நடவடிக்கையும் எடுக்கப்பட்டிருக்கவில்லை. (6.4.6.4 பந்தி)

7.2.7 6.4.3 பந்தியின் பிரகாரம் செல்லுபடியாகும் சுற்றுலா வழிக்காட்டல் அனுமதிப்பத்திரம் இல்லாது அல்லது காலங்கடந்த அனுமதிப்பத்திரம் உடையவர்களினால் சீகிரிய சூழலுக்குள் சுற்றுலா வழிகாட்டல்களில் ஈடுபட்டிருந்தமை அவதானிக்கப்பட்டது.

7.2.8 நிதியத்தினால் அனுமதிப் பத்திரம் பரிசோதிக்கின்ற இடத்தின் அருகாமையில் மழை அல்லது கடினமான வெயில் காணப்படும் சந்தர்ப்பங்களில் அனுமதிப்பத்திரம் பரிசோதிக்கும் இடத்தின் அருகாமைக்கு வருகை தரும்

சுற்றுலா பயணிகளுக்கு தங்க முடியுமான கவசம் கொண்ட இடம் தயாரிக்கப்பட்டிராமை அவதானிக்கப்பட்டது. (6.4.10 பந்தி)

7.2.9 6.4.4 பிரகாரம் பாதுகாப்பு ஊழியர்கள் கையுறை வாய் கவசம் இல்லாது உணவு பரிசோதனையில் ஈடுபடல் மற்றும் காகித பைகளுக்கு மாற்றப்படுதல், வெளிநாட்டவர்களினால் அவர்கள் எதிர்பார்க்கும் விதமாக சுகாதார பாதுகாப்பு இல்லாது நடைபெறுகின்றமை அவதானிக்கப்பட்டது.

7.2.10 சீகிரிய மேற்கு நுழைவாயில் அருகில் அனுமதிப்பத்திரம் பரிசோதிக்கும் இடத்தில் தகவல் ஊழியர் ஒருவரின் சேவை பெறல் அல்லது வெளிநாட்டு மொழி கதைக்கூடிய ஊழியர் ஒருவர் சேவையில் பணிக்கப்படாது இருந்ததுடன் வெளிநாட்டவருக்கு அனுமதிப்பத்திரம் பெறல் அல்லது வேறு ஏதாகிலும் தேவையான தகவல் ஒன்று பெறுவதற்காக தேவையான வசதிகள் வழங்கப்பட்டிருக்கவில்லை. (6.4.9 பந்தி)

7.2.11 மேலே 6.4.9 பந்தியில் குறிப்பிடப்பட்டுள்ள பிரகாரம் பணிநிலை சேவையில் பணிக்கப்பட்டிராமை செயற்திட்டத்தின் நடவடிக்கைகளுக்கு நேரடியாக தாக்கப்பட்டு இருந்ததுடன் அனுமதிப் பத்திரம் விற்பனையாளர், தகவல் ஊழியர், பாதுகாப்புக் குழு தலைவர், பாதுகாப்பு ஒழுங்குப்படுத்துபவர் ஆகிய பதவிகள் அதிக எண்ணிக்கைக்காக நிரந்தர ஊழியர்கள் பணிக்கு பணிக்கப்படாமல் அதற்காக ஒப்பந்தப் பட்டபடிப்பாளர் (பயிற்சி பெறும்),பதிற் கடமை புரியும் உத்தியோகத்தர் பணிக்கப்பட்டிருந்தனர். இதன் காரணத்தினால் தொடர்புடைய பதவியின் பொறுப்பு அவர்களுக்கு பணிக்கப்பட முடியாது காணப்பட்டது.

7.2.12 சீகிரிய செயற்திட்டத்தின் விளம்பர பலகை முறையாக பொருத்தப்பட்டிராமையின் காரணத்தினால் அங்கு வருகை தருகின்ற சுற்றுலா பயணிகளுக்கு பார்வையிடும் இடங்கள் இலகுவாக அடையாளப்படுத்த முடியாததனால் சுற்றுலா பயணிகள் இடருக்கு முகம்கொடுத்தமை அவதானிக்கப்பட்டது.(6.4.5 பந்தி)

7.2.13 சுற்றுலா பயணிகளுக்கு உயர் பாதுகாப்பு வழங்குவதற்கு முடியுமான விதத்தில் போதுமான பாதுகாப்பு ஊழியர்கள் தொகை பணிக்கப்படாமை சீகிரிய செயற்திட்ட பௌதீக பரிசோதனைகளில் அவதானிக்கப்பட்டது. மேலும் பாதுகாப்பிற்கு ஈடுபடுத்துவதற்காக தற்போது காணப்படுகின்ற பாதுகாப்பு ஒழுங்காளர்கள் போதுமானதாக இல்லாததுடன் இப்பற்றாகுறை காரணமாக பாதுகாப்பு ஊழியர்கள் ஈடுபடுத்தும் தேவையான சேவை இடங்களுக்கு பாதுகாப்பு ஊழியர்கள் தினந்தோறும் கடமையில் ஈடுபடுத்த முடியாது காணப்பட்டது. (6.4.6.1 பந்தி)



- 7.2.14 சீகிரிய சூழலுக்குள் காணப்படுகின்ற வாகன தரிப்பிடத்திற்கு மற்றும் அருகில் உள்ள நீர் வழிந்தோடும் காண் கட்டமைப்பு உடைந்து அசுத்தமாக காணப்பட்டதுடன் முறையாக கழிவு நீக்கும் காண் கட்டமைப்பு காணப்படாமையினால் சுற்றுலாபயணிகளின் சுகாதார பாதுகாப்பு தொடர்பாக இடர் காணப்பட்டது. (6.4.6.2 பந்தி)
- 7.2.15 சீகிரிய செயற்திட்டத்தின் சுற்றுலா பயணிகளுக்கு ஏற்படுகின்ற தேனீ தாக்குதல் மற்றும் ஏனைய அவசர விபத்துக்களின் போது முதலுதவி வழங்குவதற்காக அமைக்கப்பட்டுள்ள செஞ்சிலுவை முதலுதவி மத்திய நிலையம் முறையாக பழுதுபார்த்தல் மேற்கொள்வதற்கு நடவடிக்கை எடுக்கப்பட்டிருக்கவில்லை. (6.4.6.3 பந்தி)
- 7.2.16 6.2.2.3 பந்தியின் பிரகாரம் அனைத்து சுற்றுலா தொழில் முனைவோர் அல்லது சேவை வழங்கும் நிறுவனங்கள் அல்லது தனிநபர்கள் இலங்கை சுற்றுலா அபிவிருத்தி அதிகார சபையில் பதிவு செய்யப்பட்டு உரிமப் பத்திரம் பெறப்படல் வேண்டும். எனினும் சீகிரிய செயற்திட்டத்தினுள் மொரகஹமுல்ல சுற்றுலா பயணிகளின் வாகன தரிப்பிடம் அருகில் அவ்வாறு உரிமப் பத்திரம் பெறாமல் அனுமதியின்றி 32 சிறிய கடைகள் வைத்திருக்கின்ற நபர்களினால் சுற்றுலா பயணிகளுக்கு சேவை வழங்கலில் ஈடுபட்டிருந்தமை அவதானிக்கப்பட்டது.
- 7.2.17 6.2.2.9 பந்தியில் குறிப்பிடப்பட்டள்ள வாடிக்கையாளர் நடவடிக்கை தொடர்பாக அதிகாரசபை சட்டம் பிரகாரம் உயர் சில்லறை விலை அல்லது தொகை விலை காட்டப்படும் விளம்பரம் ஒன்று அனைத்து வியாபாரிகளினாலும் அவர் அவர் வியாபார இடங்களில் நன்றாக விளங்கும் வண்ணம் காட்சிப்படுத்த வேண்டியிருப்பினும் சீகிரிய உணவகம் பௌதீக பரிசோதனை செய்யப்படும் சந்தர்ப்பத்தில் இங்கு விலை காட்சிப்படுத்தப்பட்டிருக்கவில்லை.
- 7.2.18 6.2.2.9 பந்தியின் பிரகாரம் வாடிக்கையாளருக்கு ரசீது வெளியிடப்படாமையினால் கணக்காய்வின் போது அவதானிக்கப்பட்டதுடன் வாடிக்கையாளருக்கு பொருள் உறை விலைக்கு விற்பதா என்று உறுதியாக அறிக்கையிட முடியாதிருந்தது.
- 7.2.19 சீகிரியவை பார்வையிட வருகை தரும் சுற்றுலா பயணிகளுக்கு மேற்கு நுழைவாயிலில் உட்பிரவேசித்தன் பின்னர் சீகிரியவை பார்வையிடுவதற்காக கவனத்தில்கொள்ளப்பட வேண்டிய காலம் கடப்பதற்கு ஏற்படுவதுடன் மேற்கு நுழைவாயில் அருகில் மற்றம் மொரகஹமுல மலசலகூட வளாகங்களின் அப்பால் மலசலகூட வசதிகள் காணப்படாமையின் காரணத்தினால் அவர்கள் கடினமான நிலைக்கு தள்ளப்படுகின்றமை அவதானிக்கப்பட்டது. எனினும் இது தொடர்பாக சுற்றுலா பயணிகள் அறிவுறுத்தப்படுவதற்காக அறிவித்தல் பலகை வைக்கப்பட்டிராததுடன் அனுமதிப் பத்திரம் கொள்வனவு செய்யப்படும் இடத்தில் அல்லது தகவல்கள் மத்திய நிலையத்தில் சுற்றுலா பயணிகள்

அறிவுறுத்தப்படுவதற்கு நிதியத்தினால் வேலை நடைமுறைகளை செயற்படுத்தப்பட்டிருக்கவில்லை.(6.4.5பந்தி)

7.2.20 சீகிரியாவிற்கு வருகை தருகின்ற சுற்றுலா பயணிகளின் வசதிகள் அபிவிருத்தி செய்தலின் நோக்கமாக நிர்மாணிக்கப்பட்ட 03 ஓய்வு கட்டிடங்கள் ஒப்பந்தகாரர்களினால் வேலை நிறைவு செய்யப்பட்ட சீகிரிய செயறத்திட்டத்திற்கு ஒப்புக்கொடுக்கப்பட்டு கிட்ட தட்ட 02 வருடங்கள் கடந்திருப்பினும் 2019 ஆகஸ்து 30 திகதி வரையிலும் இந்த கட்டிடம் சுற்றுலா பயணிகளின் பயன்பாட்டிற்காக திறப்பதில் நிதியம் தேவ்வி கண்டிருந்தது. இக் காரணத்தினால் சுற்றுலா பயணிகளுக்கு பெற்றுக்கொள்வதற்கு முடியுமாக காணப்பட்ட வசதிகள் பெறும் சந்தர்ப்பம் இல்லாததுடன் நிதியத்திற்கு மிக வசதியாக பெறக்கூடியதாக காணப்பட்ட வருமான வழியும் இழக்கப்பட்டிருந்தமை அதானிக்கப்பட்டது. (6.4.8 பந்தி)

7.2.21 வெளிநாட்டு சுற்றுலா பயணிகளுக்கு 30 ஐ.அ டொலர்கள் (2019.10.31 திகதிக்கு ரூபா 5,499) என்ற விலைக்கு அனுமதிப் பத்திரங்கள் பெற்றுக் கொடுத்தல் மேற்கொள்ளப்படுவதனால் அவர்களுக்கு தேவையான வசதிகள் போதுமானதாக வழங்குவதற்கு நிதியத்தினால் நடவடிக்கை செய்ய வேண்டியிருப்பினும் போதுமான வசதிகள் வழங்கப்படாமை பௌதீக பரிசோதனையின் போது அவதானிக்கப்பட்டது.(6.4.2 பந்தி)

### 7.3 இலங்கை சுற்றுலா அபிவிருத்தி அதிகாரசபை

7.3.1 2005 இன் 38 இலக்க சுற்றாடல் நடவடிக்கைகள் சட்டத்தினூடாக நிதியத்திற்கு பெறப்பட்டுள்ள நோக்கங்கள், பணிகள் படி சுற்றுலா வியாபாரத்தில் தரத்தினை பாதுகாத்தல். இலங்கைகுள் சுற்றுலா தொழிலை ஊக்குவித்தல், சுற்றுலா பயணிகளுக்காக வசதிகள் வழங்கள் உட்பட பல பணிகள் மேற்கொள்ளப்பட வேண்டியுள்ளது. அதன்படி அவ் நோக்கங்கள் மற்றும் பணிகள் நிறைவேற்றுவது என்றால் வெளிநாட்டவர்கள் இலங்கை தொடர்பாக வைத்திருக்கும் கண்ணோட்டம் நன்மையாகும் வகையில் நடவடிக்கை எடுத்தல் தேவைப்படுகிறது. இருப்பினும் இலங்கைக்கு வருகின்ற வெளிநாட்டவரிடமிருந்து வெவ்வேறு இடங்கள் பார்வையிடும் போது அறவிடப்படுகின்ற வெவ்வேறு கட்டண விதங்கள் மற்றும் அக் கட்டணங்களுக்கு போதுமான சேவையொன்று வழங்குவதற்கு தொடர்புடைய இடங்கள் தொடர்பான கட்டுப்பாட்டு சபை நடவடிக்கை எடுக்காமையின் காரணத்தினால் வெளிநாட்டவர்களுக்குள் இலங்கைக்கு கிடைக்கப்பெறுகின்ற தீய பெயர் தடை செய்ய முடியாத காரணியாக அவதானிக்கப்பட்டது. வெளிநாட்டவர்களிடமிருந்து கட்டணம் அறவிடல் தொடர்பாக அவ்வாறான பிரச்சினையான நிலை ஏற்பட்டிருப்பினும் இலங்கைக்குள் சுற்றுலா வியாபாரம் தொடர்பாக பிரதானமான பொறுப்பு காணப்படுகின்ற நிறுவனம் ஒன்றாக சுற்றுலா அபிவிருத்தி அதிகாரசபைகளால்

இக் கட்டணம் அறவிடல் தொடர்பாக ஒழுங்குமுறைப்படுத்துவதற்காக முறையான வேலைத் திட்டம் அல்லது வெளிநாட்டவர்கள் இடருக்கு முகம் கொடுக்காத வண்ணம் கட்டணம் அறவிடல் மையப்படுத்தப்பட்ட வேலைத்திட்டமொன்று தயாரிக்கப்பட்டுள்ளமைக்காக சாட்சி கணக்காய்வில் அவதானிக்கப்படவில்லை.(6.5.2.3 பந்தி)

7.3.2 2005 இன் 38 ஆம் இலக்க சுற்றுலா நடவடிக்கைகள் சட்டத்தின் 48 வது உறுப்புரையின் ஊடாக பணிக்கப்பட்டுள்ள அதிகாரத்தின் பிரகாரம் 2071/57 மற்றும் 2018 மே 16 திகதியில் இலங்கைய சனநாயக சோசலிச குடியரசின் அதிவிசேட வர்த்தமாணி அறிவிப்பினூடாக அதில் 11 ஆம் உறுப்புரையின் சுற்றுலா சேவையாக சுற்றுலா படகுகள் இயக்கம், வாகனங்கள் சபாரி, சுற்றுலா இயக்குனர்கள் மற்றும் யானைகளின் மேல் சபாரி சுற்றுலா இயக்குனர்கள் அறிவிக்கப்பட்டிருப்பினும் அச் சேவைகள் பதிவு செய்தல் அல்லது உரிமப் பத்திரம் பெற்றுக்கொடுத்தல் இதுவரையில் மேற்கொள்ளப்பட்டிருக்கவில்லை. மேலும் சட்டத்தின் 48(7) உறுப்புரையின் பிரகாரம் வெளியிடப்படுகின்ற உரிமப் பத்திரம் கொண்ட சுற்றுலா சேவையொன்றினால் வழங்கப்படுகின்ற சேவைகளில் குறைவான தரம் பராமரிக்கப்பட்டு செல்லும் தேவைக்கு உட்பட்டதாக இருத்தல் வேண்டும் என குறிப்பிடப்பட்டிருப்பினும் மேற்குறிப்பிடப்பட்ட சேவைக்காக அவ்வாறு குறைந்த தரம் குறிப்பிடப்பட்டு சேவை ஒழுங்குப்படுத்துவதற்கு தொடர்பாக சட்டமா அதிபரின் கருத்துக்கள் காணப்படவில்லை. (7.5.2.1 பந்தி)

## 08. சிபாரிசுகள்

### 8.1 இலங்கைச் சுற்றுலா அபிவிருத்தி அதிகார சபை

8.1.1 இலங்கைக்கு வருகை தருகின்ற சுற்றுலா பயணிகள் வெவ்வேறு இடங்கள் பார்வையிடுவதற்கு வருகை தரும் போது அறவிடப்படுகின்ற கட்டணம் தொடர்பாக இலங்கை சுற்றுலா அபிவிருத்தி அதிகாரசபையின் நேரடி ஒழுங்குப்படுத்தல் உருவாக்குவதற்காக தேவையான சட்ட ஏற்பாடு உள்ளடக்கப்பட்டு 2005 இன் 38 ஆம் இலக்க சுற்றுலா நடவடிக்கைகள் சட்டம் திருத்தப்படல். (7.3.2 பந்தி)

8.1.2 இலங்கைக்கு வருகைத் தருகின்ற வெளிநாட்டவர்கள் வெவ்வேறு இடங்கள் பார்வையிடுவதற்கு வருகை தரும் போது கட்டணம் அறவிடல் தொடர்பாக முறையான முறைமையொன்று இல்லாமை அடையாளப்படுத்தப்பட்டதுடன் இதற்காக ஏற்கப்பட்ட முறைமையொன்று மற்றும் அவ் விலைகள் தொடர்பாக சுற்றுலா பயணிகள் அறிவுறுத்தப்படக்கூடிய முறைமையொன்று சுற்றுலா அபிவிருத்தி அதிகார சபையில் செயற்படுத்துவதற்கு தேவையான ஏற்பாடுகள் தயாரித்தல் வேண்டும் (7.3.1 பந்தி)

8.1.3 சுற்றுலா சேவையாக அறிவிக்கப்பட்டுள்ள சுற்றுலா படகு இயக்கம், வாகன சபாரி சுற்றுலா இயக்குனர்கள் பதிவு செய்தல் மற்றும் யாணைகளுக்கு சபாரி சுற்றுலா இயக்குனர்கள் பதிவு செய்தல் மற்றும் உரிமப் பத்திரம் பெற்றுக்கொடுத்தல் இலங்கை சுற்றுலா அபிவிருத்தி அதிகார சபையினால் மேற்கொள்ளல் வேண்டும் மற்றும் அச் சேவைகள் ஒழுங்குப்படுத்தல் தொடர்பாக திட்டங்கள் வகுத்தல் இலங்கை சுற்றுலா அபிவிருத்தி அதிகார சபையின் பரிந்துரையுடன் அமைச்சரினால் வர்த்தமாணி அறிவிப்பினூடாக அறிவிக்கப்படல் வேண்டும். (7.3.2 பந்தி)

## 8.2 வன சீவராசிகள் பாதுகாப்பு திணைக்களம்

8.2.1 தேசிய பூங்காக்களுக்கு உட்பிரவேசிப்பதற்காக உள்ள நுழைவு அனுமதி பத்திரம் கவரக்கூடிய வகையில் அதன் தரத்தினை உயர்த்துவதற்கு நடவடிக்கை எடுத்தல். (7.1.11 பந்தி)

8.2.2 விலை குறிப்பிடப்படும் வகையில் அச்சிடப்பட்ட அனுமதி பத்திரம் பெற்றுக்கொடுப்பதற்கு நடவடிக்கை எடுத்தல். (7.1.11 பந்தி)

8.2.3 தேசிய பூங்காக்களுக்கு உட்பிரவேசிப்பதற்காக உள்ள அனுமதி பத்திரம் சுற்றுலா பயணிகள் மற்றும் வாகனங்களுக்காக வெவ்வேறாக வழங்குவதற்கு நடவடிக்கை எடுக்க வேண்டும். (7.1.11 பந்தி)

8.2.4 சுற்றுலா பயணி பூங்காவிற்குள் நுழையும் போது நுழைவாயிலுக்கு முன்வைக்கப்படுகின்ற வாடிக்கையாளர் பிரதி (customer copy) என குறிப்பிடப்பட்டுள்ள நுழைவு அனுமதி பத்திரத்தில் நுழையும் போது check in அச்ச மற்றும் வெளியேறும் போது check out அச்ச வைத்தல் வேண்டும் (7.1.18 பந்தி)

8.2.5 சுற்றுலா பயணிகளுக்கு தெளிவாக விளங்கும் வண்ணம் நுழைவாயிலில் நுழைவு பத்திர கட்டணம் காட்டப்படுகின்ற பலகை அமைக்கப்படல் வேண்டும் மற்றும் பிரவேச அனுமதி பத்திர கட்டணம் இணைய தளத்திற்குள் மாத்திரமன்றி சபாரி ஜீப் வாகனங்கள், விமான நிலையம், கோட்டை புகையிரத நிலையம் மற்றும் வெளிநாட்டு சுற்றுலா ஹோட்டல்கள் போன்ற இடங்களில் பிரசுரிக்க வேண்டியதுடன் நுழைவு அனுமதி பத்திரம் சுற்றுலா பயணியின் கைக்கு கொடுத்தல் கட்டாயமாக்கப்படல் வேண்டும். (7.1.7 பந்தி)

8.2.6 தேசிய பூங்கா பார்வையிடுவதற்காக வருகை தரும் சுற்றுலா பயணிகள் அறிவுறுத்தப்படுவதற்காக வனசீவராசிகள் ஊழியர் ஒருவர் பணிக்கப்படல் வேண்டும் என மற்றும் பூங்காக்களில் சபாரிக்காக வனசீவராசிகள் பாதுகாப்பு

திணைக்களத்திலிருந்து ஜீப் வாகனங்கள் ஈடுபடுத்தல் வேண்டும். (7.1.4, 7.1.5 பந்திகள்)

8.2.7 ஜீப் வாகனங்கள் சங்கங்களில் சபாரி ஜீப் வாகனங்களுக்காக தீர்மானிக்கப்படுகின்ற விலை அனைத்து ஜீப் வாகனங்களிலும் பிரசுரிக்க வேண்டும் எனவும், பெறுகை செயன்முறை பின்பற்றுவதீனூடாக சபாரி ஜீப் வாகனங்கள் தெரிதல், சபாரி ஜீப் வாகனங்கள் வனசீவராசிகள் பாதுகாப்பு திணைக்களத்திள் பதிவு செய்தலுக்காக வேலை முறையென்று ஏற்படுத்தல் வேண்டும். (7.1.1 பந்தி)

8.2.8 தேசிய பூங்காக்களுக்கு வருகை தரும் சுற்றுலா பயணிகளுக்காக பாதை வரைப்படம் பிரசுரித்தலும் அகற்றப்படுகின்ற பொருட்கள் போடுவதற்கு சபாரி ஜீப் வாகனத்திற்குள் பெட்டியொன்று பயன்படுத்தல் வேண்டும். (7.1.6 பந்தி)

8.2.9 தொடர்புடைய கட்டணங்கள் அறவிடல் செயன்முறையில் கட்டணம் அனைத்தும் ஒரு நபருக்கு (per head) தொடர்பாக தீர்மானிப்பதற்கு பரிந்துரைக்கப்படுகிறது. (7.1.11 பந்தி)

### 8.3 மத்திய கலாசார நிதியம்

8.3.1 மத்திய கலாசார நிதியத்தினால் சட்டத்திலிருந்து பெறப்பட்டுள்ள நிதி ஏற்பாட்டிற்கு மேலதிகமாக வெவ்வேறு இடங்களிலிருந்து கட்டணங்கள் அறவிடுவதற்கு நடவடிக்கை எடுக்கப்படுகிறதனால் அவ் இடங்களில் கட்டணங்கள் அறவிடல் சட்டத்திற்கு அமைவாக மேற்கொள்வதற்காக தேவையான ஏற்பாடுகள் ஏற்படுத்தல். (7.2.1 பந்தி)

8.3.2 நிதியத்தினால் அறிமுகப்படுத்தப்பட்ட இலத்திரனியல் அனுமதி பத்திரம் பெற்றுக் கொடுத்தல் முறையை முறைமை படுத்துவதற்காக அது தொடர்பாக அனுபவம் மற்றும் அறிவுடைய பணிநிலையொன்று பணியமர்த்தப்பட நடவடிக்கை எடுத்தல் மற்றும் அச் செயற்பாடு எப்போதும் மேற்பார்வை செய்யக்கூடிய விதத்தில் உள்ளக முறைமையொன்று ஸ்தாபித்தல் வேண்டும். (7.2.4 பந்தி)

8.3.3 ஒரு அனுமதிப்பத்திரத்தில் பல இடங்கள் பார்ப்பதற்காக சந்தர்ப்பம் பெற்றுக்கொள்ளப்பட்டுள்ள சீகிரிய போன்ற பார்வையிடும் இடத்தில் வெளியிடப்படுகின்ற டிகட் அனைத்து இடங்களையும் பார்வையிட்டு முடியும் வரையில் வைத்திருத்தல் வேண்டும் என சுற்றுலா பயணிகளுக்கு அறிவுறுத்தல் மற்றும் அவ் அனுமதி பத்திரம் கவரக்கூடிய விதத்தில் மற்றும் பயணம் முடியும் வரையில் இருக்கும் வகையிலும் தயாரித்தல் வேண்டும். (7.2.3 பந்தி)

- 8.3.4 இலங்கை சுற்றுலா அபிவிருத்தி அதிகாரசபையின் பதிவு சான்றிதழ் பெறப்படாமல் சுற்றுலா தொழில்முனைவோர் அல்லது சேவை வழங்கும் நிறுவனங்கள் அல்லது தனி நபர்கள் அடையாளப்படுத்தப்பட்டு அவ் நிறுவனங்கள் பதிவு சான்றிதழ் பெற்றுக் கொள்வதற்காக ஈடுபடுத்தல் வேண்டும். (7.2.7 பந்தி)
- 8.3.5 மத்திய கலாசார நிதியத்தினால் வெளிநாட்டவர்களிடம் இருந்து கட்டணங்கள் அறிவிடப்படுகின்ற பார்வையிடும் இடங்களின் வசதிகள் அறிவிடப்படுகின்ற கட்டணங்களுக்கு போதுமான வகையில் மற்றும் வெளிநாட்டவர்களின் கவனத்தை ஈர்க்கக்கூடிய வகையில் வழங்குவதற்கு நடவடிக்கை எடுத்தல் வேண்டும். (7.2.20 பந்தி)
- 8.3.6 சுற்றுலா பயணிகளுக்கு உயரிய பாதுகாப்பு வழங்குவதற்கு முடியுமான விதத்தில் போதுமான பாதுகாப்பு ஊழியர் தொகை பணியமர்த்தப்பட தேவையான நடவடிக்கை எடுத்தல் வேண்டும். (7.2.12 பந்தி)
- 8.3.7 வெளிநாட்டவர்களுக்காக பொருட்கள் விற்பனை செய்யப்படுகின்ற வாடிக்கையாளர் பாதுகாப்பு சட்டத்தின் ஏற்பாடுகள் பின்பற்றாத கடைகள் தொடர்பாக சட்ட ரீதியான நடவடிக்கை எடுத்தல் வேண்டும் (7.2.15 பந்தி)

தலைவர் டீ. சி. விசுவநாதன்  
கணக்காய்வாளர் தலைமை அலுவலர்

டபிள்யூ.பி.சீ. விக்ரமரத்ன

கணக்காய்வாளர் தலைமை அதிபதி

2019 சனவரி 27 திகதி

## 01. Executive Summary

-----

Sri Lanka's scenic beaches, central hills, historical ruins, religious and cultural sites, and as well as the courtesy of Sri Lankans had attracted tourists. Under these circumstances, during the year 2018 alone, a total number of 2,333,796 tourists had been arrived to Sri Lanka had been capable of earning foreign exchange approximately Rs 712,027 million. It had been identified that Wildlife Conservation Department, amounting to Forest Conservation Department, Department of National Zoological Gardens, Department of National Museum, Central Cultural Fund and Department of Botanical Gardens and local authorities at regional level (relating to local tourist attractions) tourists who arrive Sri Lanka. However, this report is issued to examine and to report on the condition that had been occupied due to the powers not being entrusted either to the Sri Lanka Tourism Development Authority or to any other specific Institution relating to not being able to identify a specific procedure for determining the fees that is charged accordingly, to consider whether the services provided to those tourists are sufficient as compared with the fees charged and relating to the charging of fees and the regulation of the charging of those fees. In addition, it was noted in preparation of the report; when using safari jeeps it had been occurred many irregularities and violations of rules and regulations, and the significant shortcomings of the tickets issued by various places, and the Central Cultural Fund generates income from various places beyond the powers conferred by the Act of the Fund and the security system in places like Sigiriya where most tourists come every day is inadequate. In addition to the powers vested in the Sri Lanka Tourism Development Authority Act No. 38 of 2005, measures should be taken to protect the standards of tourism and promote tourism in Sri Lanka. However, it is also observed that the relevant authorities have not taken steps to provide adequate service to the different fees and rates charged by the authorities for visiting them. Accordingly, this report highlights the necessity of the direct regulation of the Sri Lanka Tourism Development Authority on the charges levied when foreign tourists visiting various places in Sri Lanka.

## **02. Background and Nature of the Report Issue**

---

A large number of foreigners visit every day to see cultural, religious, natural and economic value of places situated in Sri Lanka and foreign tourists visiting these sites are charged a fee from the institutions that own or manage the heritage sites. Accordingly, the Department of Wildlife Conservation, Department of Forest, Department of National Zoological, Department of National Museums, Central Cultural Fund and Department of Botanical Gardens are mainly charging fees from foreigners and Local Authorities are charged in respect of locally tourist attractive places. However, it is not possible to determine the exact method of charging for such places and to consider whether the services provided to the tourists are adequate in relation to the rates charged, as the Sri Lanka Tourism Development Authority or any other specific authority is not in charge of regulating these charges and actions had been taken to carry out checks and report on the situation arisen. The Department of Wildlife Conservation, the Department of Wildlife Conservation, the Department of National Zoological Gardens, the Department of Botanical Gardens and the activities of Central Cultural Fund, which have authority to charge fees for the above sites and the charges levied by local authorities, are considered in the preparation of this report.



### **03. Audit Methodologies Followed**

---

In preparing of this report the below mentioned methodologies were followed.

#### **3.1 Inspection of Documents, Books and Records.**

- i. Fauna and Flora Protection Ordinance No 2 of 1937 (Chapter 469) and related amendments
- ii. Tourism Act No 38 of 2005
- iii. Central Cultural Fund Act No 57 of 1980 and Consumer Affairs Authority Act No.09 of 2003
- iv. Performance Reports of the Department of Wildlife Conservation from 2013 to 2018 and Gazette Notifications relating to charging fees tourism affairs
- v. Financial Statements of the Central Cultural Fund from 2016 and financial information from 2018.
- vi. Forest Conservation Ordinance No 16 of 1907 (Section 451 and the Forest (Amendment) Act No 65 from 1912 to 2009.
- vii. Details of revenue provided by Forest Department
- viii. Details of the income earned by the National Museum and other Regional Museums.
- ix. Revenue reports of the Sri Lanka Tourism Development Authority
- x. Revenue reports of local authorities and local observation sites
- xi. Income Reports of Botanical Gardens

### **3.2 Conducting interviews**

Discussions with foreigners and oral and written explanations obtained from relevant parties.

### **3.3 Physical inspections of tourist places and inspection of issuing tickets**

### **3.4 Other Methods**

- i Analytical review of the financial information of the tourist earnings
- ii. Clarification and confirmation of written statements obtained from various institutions.
- iii Photos, audio recordings of tourist attractive places.
- iv Relevant Websites

## **04. Scope**

-----  
Examination of the charging and facilities providing for foreign tourists by the Department of Wildlife Conservation, Central Cultural Fund, Department of Forest, Department of National Museums, Department of National Zoological, Department of Botanical Gardens and Local Authorities. Sample checks were carried out at the gardens and other viewing sites during the physical inspection. The role of the Sri Lanka Tourism Development Authority was also investigated.

## **05. Limitation of Scope**

-----  
It is emphasized that my scope is subject to the following restrictions in the presentation of this report.

- 5.1 Due to lack of time and resources, all viewing points cannot be physically monitored.
- 5.2. The report had to be prepared on the basis of financial information for the year 2018 and 30 June 2019, without the approval of the Board of Management of Central Cultural Fund.
- 5.3 Failure to obtain required information of tourism enterprises or service providers or individuals.
- 5.4 Failure to contact all parties involved in charging fees from tourists arrive to Sri Lanka.

## **06. Process**

-----

### **6.1 Introduction of Tourism Industry in Sri Lanka**

Sri Lanka is an island that has attracted foreign tourists since ancient times. The open economic policy of the Sri Lankan economy since 1977 has greatly contributed to the growth of tourism. New economic policies such as the open economy, opportunities for foreign investors, and exchange restrictions have had a major impact on tourism areas. Sri Lanka's scenic beaches, central hills, historical ruins, religious and cultural sites, delicacies foods and as well as the hospitality of Sri Lankans has assure the impression of attraction of tourists. According to the data of the Sri Lanka Tourism Development Authority, there were 2,333,796 tourists arrived in Sri Lanka in 2018, earnings of foreign exchange at that period were Rs 712,027 million. This was an increase of 19 per cent compared to 2017.

#### **6.1.1 Reasons for attracts Sri Lanka as a Tourism Region**

- i. Natural beauty, ability to experience biodiversity weather conditions, historical and cultural heritage and diverse religious background, culinary and scientific heritage.
- ii. Having historical heritage and many nationally important places
- iii. Availability of diversity of wildlife in Sri Lanka, the presence of botanical gardens, the rich hospitality of friendly and friendly people, religious values.
- iv. Existence of a beautiful beach and natural scenic beaches and beach sports.
- v. Availability of migratory birds, local Ayurvedic medical facilities

## 6.1.2 Arrival of Tourists from main countries and the number of tourist arrived to Sri Lanka

**Table 01: - Details of Tourist arrivals from various countries 2014 to 2018**

<b>Name of Country</b>	<b>2018</b>	<b>2017</b>	<b>2016</b>	<b>2015</b>	<b>2014</b>
	<b>Arrival Tourist</b>	<b>Arrival Tourist</b>	<b>Arrival Tourist</b>	<b>Arrival Tourist</b>	<b>Arrival Tourist</b>
-----	-----	-----	-----	-----	-----
USA	75,308	57,479	54,254	47,211	39,371
Spain	29,208	22,361	19,425	15,582	11,914
Austria	19,320	17,466	16,995	14,253	12,664
Belgium	17,519	14,616	14,387	13,054	9,915
Denmark	19,223	18,647	18,097	15,203	11,239
France	106,449	97,282	96,440	86,126	78,883
Netherland	57,161	51,148	41,373	32,742	24,196
Italy	38,379	31,428	29,791	24,293	21,116
Norway	17,217	14,159	12,790	12,007	9,237
Sweden	28,267	24,275	21,589	18,423	14,259
Switzerland	33,965	28,402	26,282	22,418	20,097
UK	254,176	201,879	188,159	161,845	144,168
Germany	156,888	130,227	133,275	115,868	102,977
Russia	64,497	59,191	58,176	61,846	69,718
Middle East	76,290	95,581	107,635	101,066	88,991
China (PR)	265,965	268,952	271,577	214,783	128,166
Indonesia	5,365	25,806	16,047	23,305	29,558
Japan	49,450	44,988	43,110	39,358	39,136
Malaysia	22,808	26,414	24,727	22,772	23,178
Philippines	19,303	16,845	12,747	11,305	11,160
Singapore	19,861	19,457	19,033	15,846	15,762
Thailand	9,178	10,828	9,462	10,112	9,260
Korea	15,750	15,963	14,520	14,373	13,412
India	424,887	384,628	356,729	316,247	242,734
Australia	110,928	81,281	74,496	63,554	57,940
Check republic/Poland	37,978	31,058	32,290	28,523	25,106
Others	358,456	326,046	337,426	296,265	272,996
<b>Total</b>	<b><u>2,333,796</u></b>	<b><u>2,116,407</u></b>	<b><u>2,050,832</u></b>	<b><u>1,798,380</u></b>	<b><u>1,527,153</u></b>

(Source:- Sri Lanka Tourism Development Authority data )

### 6.1.3 Tourist attractive main places situated in Sri Lanka

Diagram 01



#### 6.1.4 Sri Lanka's Income from Tourism industry

**Table 02 :- Income earned from Tourism industry from 2014 to 2018**

<b>Year</b>	<b>Rs.Mn</b>	<b>US\$</b>
2014	317,501.7	2,431.1
2015	405,492.0	2,980.6
2016	512,593.6	3,518.5
2017	598,356.0	3,924.9
2018	712,027.3	4,380.6

(Source:- Sri Lanka Tourism Development Authority data )

#### 6.2. Charges for Tourist Visits to Sri Lanka

##### 6.2.1 Parties involved in charging fees

- i. Central Cultural Fund
- ii. Department of Wildlife Conservation
- iii. Department of National Zoological
- iv. Department of Forest
- v. Department of National Museums
- vi. Department of Botanical Gardens

##### 6.2.2. Existing legal framework for charging fees

6.2.2.1. According to paragraph 6 (e) of the Central Cultural Fund Act No. 57 of 1980, the entry fee may be charged from visitors and tourists entering the area known as the Cultural Triangle

6.2.2.2 Extraordinary Gazette No.2071/57 of 16 May 2018 of the Sri Lanka Tourism Development Authority

6.2.2.3 In terms of sub-section 48 (4) of the Tourism Act No. 38 of 2005, every tourism enterprise or service organization or individual must register with the Sri Lanka Tourism Development Authority and obtain a license.

6.2.2.4 According to the Fauna and Flora Protection Ordinance No. 2 of 1937 (Chapter No. 469), fees for entry into the National Parks should be charged with the approval of the Director General of Wildlife.

6.2.2.5 According to the Extraordinary Gazette No. 1612/37 dated 31 July 2009 of the Department of Wildlife Conservation , every person who enters into a national park must pay a park entrance fee.

6.2.2.6 Fees fixed by the Forest Department with the concurrence of the Minister.

6.2.2.7 Charges approved by Council Decisions of Local Authorities.

6.2.2.8 Fees approved by the Department of National Museums and gazetted.

6.2.2.9 Section 26 (1) of the Consumer Affairs Authority Act No. 9 of 2003 provides that all goods for sale at their place of business, except where the price is in the product itself or in its packaging or in any other way as may be required by law and as such, every trader advertise with the maximum retail price or wholesale price shall be displayed at a visible place of his business.

In addition, a receipt in accordance with (a), (b), (c) and (e) of paragraph 28 of this Act shall be issued to the customers upon request.

6.2.2.10 Admission fees from time to time adopted by the Department of National Botanic Gardens.

6.2.3 Places where charge recover from Foreigners

6.2.3.1 Places where charges recover by the Central Cultural Fund

- Anuradhapura
- Polonnaruwa
- Ape Gama
- Ritigala

- Sigiriya
- Namal Uyana
- Kataragama Museum
- Galle
- Sigiriya Museum
- Dambulla Museum
- Ramba Viharaya
- Yapahuwa
- Budhuruwagala
- Ibbankatuwa
- Kandy Museum

### **6.2.3.2 Places where charges recover by the Department of Wildlife Conservation**

The Department of Wildlife Conservation has 26 national parks, of which Yala, Horton Plains and Udawalawe are the leading national parks when it comes to tourism attraction. In addition, the following places also generate income.

- Wasgamuwa
- Minneriya
- Bundala
- Horagolla
- Kaudulla
- Lunugam Vehera
- Galoya
- Kumana
- Angammedilla
- Galves land
- Vilpattu
- Maduru Oya
- Lahugala
- Pigeon Island National Park
- Hikkaduwa
- Udawalawa Elephant Orphanage
- Kalawewa
- kalpitiya coral reef Park

### **6.2.3.3 Places where charges recover by various Local Authorities**

- Duvili Ella
- Sathmale Ella
- Kongahadola Ella and Kaludiya Pokuna
- Madunagala Hot Springs
- Bopath Ella
- Dunhinda Ella
- Victoria Park
- Gregory Park
- Mini Word's; End



#### **6.2.3.4 Places where charges recover by the Department of Forest**

- Sinharaja Forest Reserve
- Kanneliya Forest Reserve
- Kottawa Forest Reserve
- Knuckles Forest Reserve
- Kandeela Forest Reserve
- Haputale Forest
- Kurulu Kele Bird Sanctuary
- Udawatta Forest Reserve
- Badagamuwa Conservation Forest
- Hurulu Eco Park
- Makandawa Forest

#### **6.2.3.5 Places where charges recover by the Department of National Museum**

- Colombo National Museum
- National Museum of Natural Science
- Dutch Museum
- Independence Memorial Museum
- Kandy National Museum
- Ratnapura National Museum
- Galle National Museum
- Galle Maritime Museum
- Anuradhapura National Museum
- Hambantota National Museum

#### **6.2.3.6 Places where charges recover by the Department of National Botanical Gardens**

- Peradeniya Botanical Garden
- Hakgala Botanical Garden
- Gampaha Botanical Garden
- Mirijjawila Dry Zone Botanical Garden
- Seethawake wet zone Garden (Avisawella)
- Medicinal Plant Gardens (Ganewatta)
- Meegalewa Green

#### **6.2.3.7 Places where charges recover by the National Zoological Department**

- Dehiwala Zoological Garden
- Pinnawala Open Zoo (Wagaolla)
- Ridiyagama Safari Park
- Pinnawala Elephant Orphanage

## 6.2.4 Income generated from viewing places

### 6.2.4.1 Revenue collected by the Central Cultural Fund

**Table 03 - Local and Foreign admission fee Income of the Central Cultural Fund  
(From 2016 to 30 June 2019)**

Heritage Place	30.06.2019	2018	2017	2016
-----	-----	-----	-----	-----
	Rs.	Rs.	Rs.	Rs.
Main Branch	-	-	566,171	909,073
Sigiriya	1,306,793,073	2,783,570,481	2,488,198,252	2,274,130,306
Polonnaruwa	499,739,676	1,026,939,441	923,844,984	803,573,816
Anuradhapura	195,501,140	393,536,512	375,356,392	349,120,370
Galle	6,871,616	15,909,311	14,325,355	12,124,793
Kandy	80,568	165,911	91,782	91,330
Kataragama	79,340	262,615	307,140	300,160
Dambulla	120,086	274,781	252,328	207,227
Ape Gama	2,924,143	8,795,142	9,154,138	4,346,734
Ritigala	2,473,222	4,593,251	4,040,573	1,004,236
Yapahuwa	2,330,070	4,801,427	4,310,126	117,160
Monaragala	6,963,694	12,831,236	7,981,094	-
Ibbankatuwa	467,309	942,895	829,993	-
Ramba	7,310	4,230	4,584	-
Namal Uyana	1,127,555	1,010,093	-	-
<b>Total</b>	<b>2,025,478,802</b>	<b>4,253,637,326</b>	<b>3,829,262,912</b>	<b>3,445,925,205</b>
	=====	=====	=====	=====

## 6.2.4.2 Revenue earned from Tourism Services by the Department of Wildlife Conservation.

**Table 04 - Revenue earned from Tourism Services by the Department of Wildlife Conservation.  
(From 2015 to 30 June 2019)**

National Park -----	Income Earned -----									
	As at 2019.06.30 -----		2018 -----		2017 -----		2016 -----		2015 -----	
	Rs.Million		Rs.Million		Rs.Million		Rs.Million		Rs.Million	
	Local	Foreign	Local	Foreign	Local	Foreign	Local	Foreign	Local	Foreign
Yala	8.11	380.63	19.23	684.66	18.51	624.05	18.47	553.81	17.98	419.31
Hortan Plains	6.46	137.88	16.29	275.03	17.50	269.32	19.77	267.82	14.75	205.81
Udawalawa	5.22	297.01	11.87	496.66	9.31	344.50	8.92	259.30	6.7	172.95
Wasgamuwa	0.44	2.37	1.01	3.47	1.08	3.51	1.03	1.70	0.77	1.25
Minneriya	2.99	126.24	5.53	222.66	5.80	207.25	11.64	159.08	3.8	120.78
Bundala	0.24	11.64	0.54	18.99	0.47	15.80	0.39	13.07	0.34	11.01
Horagolla	0.12	0.01	0.27	0.08	0.22	0.01	0.18	0.022	0.19	0.02
Kaudulla	0.08	2.28	5.08	240.67	4.24	178.63	1.54	47.28	0.59	21.12
Lunugamvehera	0.03	0.63	0.13	1.69	0.24	4.40	0.71	16.73	0.18	4.53
Galoya	0.11	1.06	0.35	2.13	0.39	1.71	0.37	0.10	0.16	0.75
Kumana	0.46	4.18	1.24	15.04	1.07	10.72	1.03	8.76	0.84	6.31
Angammedilla	0.04	0.01	0.14	0.02	0.14	0.01	0.14	0.001	0.08	0.01
Galwesland	0.14	0.2	0.21	0.04	0.23	0.47	0.12	0.27	0.08	06
Wilpattu	1.45	38.68	3.55	76.88	2.93	53.14	2.87	46.12	2.75	37.27
Madhuruoya	0.04	0.56	0.10	0.99	0.14	0.51	0.04	0.16	0.035	0.18
Lahugala	0.01	0.03	0.01	0.07	0.01	0.04	0.02	0.03	0.009	0.01
Pigeon Island	0.93	8.55	3.64	49.34	3.13	35.80	3.02	35.21	2.31	0.17
Hikkaduwa	0.05	0.07	0.14	0.10	0.11	0.07	0.12	0.09	0.1	0.13
Udawalawa										
Elephant Orphanage	1.22	26.44	3.39	43.29	3.00	36.62	2.81	25.70	2.48	16.22
Kalawewa	0.01	0.03	0.05	0.14	0.02	0.06	0.001	-	-	-
kalpitiya coral reef										
Park	0.13	4.36	0.28	6.21	0.19	4.44	0.18	3.19	0.26	4.84
Welipara Sanctuary	0.44	110.36	-	-	-	-	-	-	-	-
<b>Total</b>	<b>28.72</b>	<b>1,153.22</b>	<b>73.06</b>	<b>2,138.16</b>	<b>68.73</b>	<b>1,791.06</b>	<b>73.371</b>	<b>1,438.443</b>	<b>54.404</b>	<b>1,023</b>

### 6.2.4.3 Revenue earned from Tourism affairs by the Department of Forest

**Table 05 - Revenue earned from Tourism affairs by the Department of Forest (From 2015 to 2018)**

<b>Place</b> -----	<b>2018</b> -----	<b>2017</b> -----	<b>2016</b> -----	<b>2015</b> -----
	<b>Rs.</b>	<b>Rs.</b>	<b>Rs.</b>	<b>Rs.</b>
Sinharaja Forest Reserve (Pitadeniya, Matara)	3,730,889	3,877,037	5,128,532	3,924,232
Sinharaja Forest Reserve (Kudawa, Ratnapura)	5,349,397	5,086,822	6,645,243	6,791,687
Kanneliya Forest Reserve	2,680,819	2,401,495	1,945,248	1,670,975
Kottawa Forest Reserve	257,550	333,986	290,885	194,638
Knuckles Forest Reserve (Deinsten)	1,115,765	1,130,540	847,207	680,236
Knuckles Forest Reserve (Pitawalapatana, Matale)	1,716,185	1,834,832	1,682,535	1,243,344
Kande ela Forest	101,642	-	-	-
Haputale Forest		-	-	-
Kuruluके Forest Reserve	48,581,204	7,399,669	-	-
Udawattakele Forest Reserve	7,683,259	6,726,770	5,127,624	4,084,265
Badagamuwa Forest Reserve	-	-	-	-
Hurulu Forest Reserve	-	-	57,644,992	57,039,485
Makandawa Forest	791,779	931,456	660,799	-
<b>Total</b>	<b>72,008,488</b> =====	<b>29,722,607</b> =====	<b>79,973,065</b> =====	<b>75,628,862</b> =====

#### 6.2.4.4 Revenue earned from Tourism affairs by the Department of National Museum

**Table 06 - Revenue earned from Tourism affairs by the Department of National Museum (From 2015 to 2018)**

Description -----	2018 -----		2017 -----	2016 -----	2015 -----
	Local	Foreign	Rs.	Rs.	Rs.
Colombo National Museum	8,647,810	65,116,300	43,229,000	27,419,700	21,701,050
National Museum of Natural Science	3,073,405	5,677,600	3,982,700	3,061,800	1,356,300
Dutch Museum	-	-	796,700	2,013,000	1,620,400
Independence Memorial Museum	212,310	329,400	179,100	144,000	142,050
Kandy National Museum	342,060	2,207,600	1,105,300	-	-
Ratnapura National Museum	-	-	17,900	38,100	42,060
Galle National Museum	288,480	1,630,500	-	51,000	1,452,000
Galle Maritime Museum	365,970	993,150	834,300	837,000	1,192,200
Anuradhapura National Museum	92,770	45,300	44,400	50,400	53,700
Hambantota National Museum	22,040	34,700	21,000	21,000	9,000
<b>Total</b>	<b>13,044,845</b>	<b>76,034,550</b>	<b>50,210,400 *</b>	<b>33,636,000*</b>	<b>27,568,760*</b>
	=====	=====	=====	=====	=====

**\* Total Income from Local and Foreign Tourists**

#### 6.2.4.5 Revenue earned from Tourism affairs by the Department of National Botanical gardens

**Table 07 - Revenue earned from Tourism affairs by the Department of National Botanical gardens (From 2016 to 2018)**

Description	2018	2017	2016
	Rs.Million	Rs.Million	Rs.Million
Peradeniya Botanical Garden	716.81	687.83	642.80
Hakgala Botanical Garden	90.29	83.17	90.41
Gampaha Botanical Garden	21.28	24.23	23.84
Seethawake Wetzone Garden (Avisawella)	28.14	21.79	19.18
Medicinal Plant Gardens (Ganewatta)	1.37	1.67	1.19
Meegalewa Green	0.12	0.17	0.11
Suwahas Mal Sewana	0.29	0.31	0.17
Hambantota	9.69	7.86	6.68
<b>Total</b>	<b>867.99</b>	<b>827.03</b>	<b>784.38</b>

#### 6.2.4.6 Revenue earned from Tourism affairs by the National Zoological Department

**Table - 08 Revenue earned from Tourism affairs by the National Zoological Department (From 2015 to 30 June 2019)**

Description	2019		2018		2017		2016		2015	
	Rs.Million		Rs.Million		Rs.Million		Rs.Million		Rs.Million	
	Local	Foreign	Local	Foreign	Local	Foreign	Local	Foreign	Local	Foreign
Dehiwala	32.20	16.91	123.98	45.42	108.12	42.2	110.52	50.32	104.05	48.00
Zoological Garden										
Pinnawala	12.54	275.61	43.47	649.51	44.79	684.00	49.92	788.25	54.73	765.97
Elephant Orphanage										
Pinnawala Open Zoo	9.60	1.14	22.83	2.37	19.49	1.27	20.97	1.51	25.85	1.73
Ridiyagama Safari Park	26.46	1.26	68.37	1.54	63.8	1.51	48.56	0.99	-	-
<b>Total</b>	<b>80.80</b>	<b>294.92</b>	<b>258.65</b>	<b>698.84</b>	<b>236.21</b>	<b>728.99</b>	<b>229.97</b>	<b>841.07</b>	<b>184.63</b>	<b>815.70</b>

## 6.3 Number of Tourists Arrivals

### 6.3.1 Number of Tourists Arrivals for National Parks

The table below shows the number of tourist arrivals in the last five years according to national parks.

**Table 09 - Number of tourist visited in the last five years**

National Park	Arrival of Tourists									
	As at 2019.06.30		2018		2017		2016		2015	
	Local	Foreign	Local	Foreign	Local	Foreign	Local	Foreign	Local	Foreign
Yala	137,557	152,107	317,878	311,368	314,606	290,100	341,262	270,349	308,790	236,217
Hortanthenna	115,254	51,958	293,626	117,632	313,576	121,725	319,999	131,670	264,014	97,195
Udawalawa	88,160	113,976	199,822	211,810	170,849	159,532	152,938	127,778	113,424	89,116
Wasgamuwa	12,053	1,335	32,708	2,545	29,189	2,420	27,532	1,253	20,338	1,069
Minneriya	50,063	48,349	93,336	97,578	103,006	95,797	83,319	76,629	65,203	61,683
Bundala	6,235	6,524	85,571	12,199	11,860	10,947	9,975	9,853	8,663	8,619
Horagolla	3,561	8	7,346	5	5,478	10	5,613	16	5,019	13
Kaudulla	2,084	1,319	129,221	157,114	107,961	122,788	39,401	37,004	15,058	15,959
Lunugamvehera	852	363	2,892	1,118	5,787	3,344	17,763	13,824	6,818	3,539
Galoaya	4,327	1,760	12,053	3,783	11,169	3,782	10,835	2,072	5,059	1,384
Kumana	11,826	2,380	32,538	9,554	31,494	7,251	27,790	6,431	21,996	4,920
Angammedilla	1,123	5	3,704	9	3,478	8	3,290	1	2,041	6
Galwesland	5,024	112	5,767	277	6,085	350	3,345	198	2,047	49
Wilpattu	24,564	14,673	60,869	32,911	46,613	24,247	52,784	23,042	49,068	19,505
Madhuru oya	1,343	316	2,299	570	2,984	304	866	119	863	142
Lahugala	243	17	797	42	296	30	469	22	234	10
Pigeon Island	26,591	4,935	86,885	33,120	79,531	25,128	76,288	25,662	58,774	19,069
Hikkaduwa	11,628	2,486	30,280	3,699	23,270	2,508	25,922	3,020	25,041	4,480
Kalpitiya	6,637	3,100	-	-	-	-	9,054	3,266	13,269	4,779
Udawalawa										
Elephant	78,125	53,763	198,043	99,880	163,580	67,877	161,111	52,594	144,825	33,320
Orphanage										
Welipara	-	-	14,000	5,048	9,578	3,837	-	-	-	-
Sanctuary										
Kalawewa	232	20	1,153	93	425	41	4	-	-	-
Mirissa	4,424	62,968	-	-	-	-	-	-	-	-
<b>Total</b>	<b>591,906</b>	<b>522,474</b>	<b>1,610,788</b>	<b>1,100,435</b>	<b>1,440,818</b>	<b>942,026</b>	<b>1,369,560</b>	<b>784,803</b>	<b>1,130,544</b>	<b>601,074</b>

### 6.3.2 Tourists visited cultural sites

**Table 10 - Tourists visiting cultural sites**

Place	2016		2017		2018		Upto 30 June 2019	
	Foreign	Local	Foreign	Local	Foreign	Local	Foreign	Local
Sigiriya	562,461	633,055	563,039	682,646	594,917	766,815	247,650	242,317
Alahana	234,242	84,416	248,510	84,418	200,224	83,920	113,189	35,732
Anuradhapura	77,703	54,638	100,117	46,951	100,548	47,436	44,362	13,482
Ape Gama	10,635	63,812	1,865	118,950	2,132	114,550	780	44,773
Galle	15,949	62,975	18,170	67,248	20,461	54,340	7,537	29,567
Ritigala	3,380	49,432	10,792	45,647	10,140	57,128	5,785	25,672
Buduruwagala	-	-	26,835	-	40,839	-	19,537	-
Ibbankatuwa	-	-	1,006	29,170	1,156	32,131	650	13,970
Namal Uyana	-	-	-	-	938	37,850	965	34,627
Kataragama	92	23,756	104	12,737	88	10,918	47	2,033
Yapahuwa	202	-	7,367	-	8,334	-	3,237	-
Kandy	202	3,854	220	3,493	353	6,335	132	2,435
Dambulla	669	1,011	720	1,698	789	1,267	321	560
Ramba Viharaya	-	-	28	-	13	-	20	-
<b>Total</b>	<b>905,535</b>	<b>976,949</b>	<b>978,773</b>	<b>1,092,958</b>	<b>980,932</b>	<b>1,212,690</b>	<b>444,212</b>	<b>445,168</b>

### 6.3.3 Tourists visited the conservated forests

**Table 11- Number of Tourist visited during last 4 years**

Place	2018	2017	2016	2015
Sinharaja Forest Reserve (Pitadeniya, Matara)	23,841	20,115	26,419	15,465
Sinharaja Forest Reserve (Kudawa, Ratnapura)	33,839	38,143	39,217	36,024
Kanneliya Forest Reserve	64,779	63,641	59,463	41,778
Kottawa Forest Reserve	2,172	2,177	806	447
Knuckles Forest Reserve (Deinsten)	5,399	7,065	6,839	3,829
Knuckles Forest Reserve (Pitawalapatana, Matale)	58,706	61,475	52,874	29,989
Kande ela Forest	6,912	-	-	-
Haputale Forest	-	-	-	-
Kuruluakele Forest Reserve	-	-	-	-
Udawattakele Forest Reserve	34,126	30,089	25,171	18,178
Badagamuwa Forest Reserve	-	-	-	-
Hurulu Forest Reserve	57,292	7,409	89,591	81,297
Makandawa Forest	3,559	3,152	2,661	-
<b>Total</b>	<b>290,625</b>	<b>233,266</b>	<b>303,041</b>	<b>227,007</b>



### 6.3.4 Tourists visited the Zoo

**Table 12 - Number of Tourists arrival during last 04 years**

Particular	2019		2018		2017		2016		2015	
	Local	Foreign	Local	Foreign	Local	Foreign	Local	Foreign	Local	Foreign
Dehiwala	365,625	9,392	1,537,694	30,902	1,360,566	27,626	1,392,217	32,334	1,318,185	30,402
Zoological Garden										
Pinnawala	206,577	116,682	588,266	337,662	611,584	339,744	666,881	381,105	734,699	362,662
Elephant Orphanage										
Pinnawala	122,043	1,693	301,699	3,788	253,266	1,559	267,656	1,838	333,219	2,213
Open Zoo										
Ridiyagama	120,570	485	296,576	754	290,854	756	217,207	499	-	-
Safari Park										
<b>Total</b>	<b>814,815</b>	<b>128,252</b>	<b>2,724,235</b>	<b>373,106</b>	<b>2,516,270</b>	<b>369,685</b>	<b>2,541,961</b>	<b>415,776</b>	<b>2,386,103</b>	<b>395,277</b>

### 6.3.5 Tourists visiting Botanical Gardens

**Table 13 - Arrival of the number of Tourists during last 05 years**

Particular	2017	2016	2015	2014	2013
Peradeniya Botanical Garden	1,525,156	1,641,810	1,551,859	1,389,362	1,332,715
Hakgala Botanical Garden	843,659	986,007	766,321	596,896	526,586
Gampaha Botanical Garden	193,267	215,196	202,090	194,069	206,472
Seethawake Wetzone Garden (Avisawella)	201,616	153,015	61,887	-	-
Medicinal Plant Gardens (Ganewatta)	-	-	-	-	-
Meegalewa Green	-	-	-	-	-
Suwahas Mal Sewana	-	-	-	-	-
Hambantota	-	-	-	-	-
	73,856	62,629	41,098	58,663	10,750
<b>Total</b>	<b>2,837,554</b>	<b>3,058,657</b>	<b>2,623,255</b>	<b>2,238,990</b>	<b>2,076,523</b>

### 6.3.6 Charges for admission to National Parks

6.3.6.1 Fees for admission to National Parks in accordance with the Fauna and Flora Protection Ordinance No. 2 of 1937 (Chapter No. 469) are approved by the Director General of Wildlife. Charges from tourists vary according to national parks. As well as this vary according to local, foreign and children, adults.

**Table 14 - Charges for visiting the National Parks**

Name of the Park	Local			Foreign	
	Children	Adults	School Children	Children	Adults
	Rs.			US \$	
Yala	30	60	20	08	15
Udawalawa					
Vilpaththu					
Horton Plains					
Minneriya					
All other National Parks	20	40	10	05	10

6.3.6.2 Vehicle admission charge also varies according to the vehicle category and the charges shown in table 15.

**Table 15 - Fees for vehicle admission to National Parks**

Category of Vehicle	Relevant Charge
-----	-----
	(Rs.)
1. For each of the jeep or double cab	250
2. For each of the car	125
3. For each of the van	250
4. For each bus or lorry transporting passengers	400
5. For each of the boat	125

**6.3.6.3 The nature of the entry permit currently used in entering the National Parks of the Wildlife Conservation Department is given below.**

**Diagram 02**

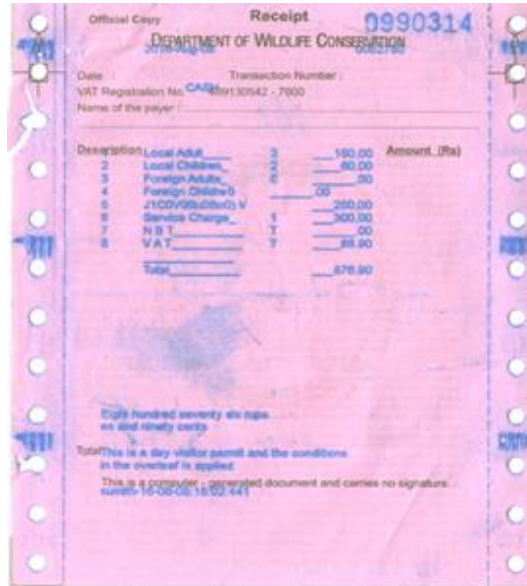

The above entry permit is being prepared as follows.

**Table - 16**

	<b>Relevant Charge (Rs.)</b>
Local Adult	xxx
Local Children	xx
Foreign Adult	xxx
Foreign Children	xx
Vehicle Charge	xx
Service Charge	xx
NBT	xx
VAT	xx
	-----
<b>Total</b>	<b>xxx</b>

6.3.6.4. The ticket issued by the Department of Wildlife Conservation is not a printed ticket, but at that moment is issued by a computer system, and one ticket (computerized ticket) is issued when more than one visitor (group) arrives. That is, one ticket will not be issued to individual tourists.

6.3.6.5 Following is the procedure introduced by the Department of Wildlife Conservation in the process of entering and departure of tourists from the National Park:

Step 01 :- To enter the National Park, you must go to the permit counters and pay cash and get a permit. A computer printed permit with three copies will be issued as shroff copy, gate copy and customer copy and the shroff copy will be retained in the permit counter.

When tourists arrive in groups, the group's guide (especially for foreign tourists) or one visitor arrives and receives a ticket. Only one ticket per group will be issued.

Step 02 :- The visitor receives two copies (customer copy and gate copy) and out of that the gate copy should be given to the gate and enter the national park. Leaves the check-in seal only on the consumer copy.

Entering the national park is only allowed by vehicle and is not allowed to walk.

Step 03 :- The gatekeeper records the ticket number, vehicle number and time of entry into the national park. It is allowed to stay in the National Park until 6 a.m. To 6 p.m.

Step 04 :- Upon departure from the National Park, the officer at the gate receives the Ticket (Consumer Copy) from the tourist and seals the "Check out" and hand over the ticket back to the tourist. At this moment the gatekeeper records the departure time in the book.

### 6.3.7 Supply of Safari Jeeps for tourists

6.3.7.1 Even though it is allowed to enter vehicles such as cars, vans and buses to the national parks many of the tourists utilize safari jeeps to enter the national park. The Department of Wildlife Conservation has no safari jeeps and private safari jeeps are used by tourists for a fee. Table 17 shows the number of safari jeeps entered into each national park during 2016 and 2017

**Table 17 - the number of safari jeeps entered into each national park during 2016 and 2017**

National Park -----	No. Vehicles			
	2016 -----	2017 -----	2018 -----	Upto 30 June 2019 -----
Yala (During the 10 months)	108,198	90,519	100,844	54,122
Udawalawa	55,286	51,749	84,004	43,076
Hortan Plains	68,768	58,386	60,992	26,821

**Note:** Annexe 01 shows the jeep Associations and number of jeeps provided safari services to the Udawalawa National Park in 2017

These safari jeeps should be able to provide travelers with access to the National Park with the best quality, reliable and safe safari.

6.3.7.2 If the Department of Wildlife Conservation register private safari jeeps, at the registration of the safari jeeps; there is an opportunity to register the jeep for the safety of the tourists and it is subjected to the conditions of the safari jeeps and to certain rules and regulations relating to the drivers concern. However, the Department of Wildlife Conservation does not register safari jeeps. Because of this, tourists will have to face some problems. For example, on 20 July 2019, it was reported that a jeep carrying a group of foreign tourists there was a shooting by unauthorized hunters at the Udawalawe National Park

### **6.3.8 Prvide necessary information to tourists**

6.3.8.1 The following information is included in the website of the Department of Wildlife Conservation.

- I. Vission
- II. Information Service
  - (a) Details of Vehicles entered to National Parks
  - (b) Details of holiday bungalows
  - (c) Facility to obtain of the number of vehicles entered to national parks through mobile apps
  - (d) Online bungalow Booking Facility (e-Service)
- III. **Our Funtions**
  - (a) ESCAM Project
  - (b) Elephant Transit Home
  - (c) Elephant Holding Grounds
  - (d) Elephant Policy
  - (e) Wildlife Symposium
  - (f) Wild Lanka
  - (g) Smart Patrolling
  - (h) International Conventions.
- IV. e- Service
- V. Other services
- VI. Policies and Laws
- VII. Download
- VIII. Notices
- IX. Research Permit application
- X. CITES and FFPO Export / Import Application
- XI. Filming Permit application
- XII. Wildlife and Flora Protection Ordinance

### 6.3.9 Deployment of Volunteer Guides

6.3.9.1 As per the regulations imposed under the Fauna and Flora Protection Ordinance No. 2 of 1937 no act of threat, made harassment or obstruction should not be done and any person who acts against that, legal action will be taken and in addition to that he is not allowed to enter into a park or remove immediately him from the park under that Ordinance. However, in order to fulfill these legal requirements, it is necessary to establish the facts. It is essential to accompany an officer of the Department of Wildlife Conservation when entering a safari jeep into the park.

6.3.9.2 The number of officers approved and currently involved in volunteer guidance of the Department of Wildlife Conservation as at 30 September 2019 are given below.

**Table 18**

Zone	Employed National Park/ A.S.Office	Approved Cadre	Actual Volunteer Number of guides
Uva	A.D (Uva)	1	1
	Yala	67	60
	Galge	11	<b>11</b>
	Katagamuwa	6	<b>5</b>
	Lunugamvehera	15	15
	Galoya	19	19
	Hambantota site	1	1
Southern	A.D (South)	1	1
	Udawalawa	43	<b>43</b>
	Kalametiya	3	3
	Elephant Transit Home	10	10
	Rakawa	4	4
	Bundala National Park	9	9
	Bundala (Turtle Conservation)	3	3
Polonnaruwa	Mirissa	18	13
	Sinharaja Rain Forest	3	3
	A.D (Polonnaruwa)	1	1
	Wasgamuwa	8	8

	Minneriya	11	9
	Kaudulla	10	10
	Pimburaththewa	1	1
Central	Horton Plains	7	7
	Adam's Peak	1	1
Western	Hikkaduwa	4	3
	Horagolla	1	1
	Bellanwilla Aththidiya	1	1
	Bellanwila Detention Centre	4	4
Eastern	A.D Office	2	2
	Kumana	14	13
	Lahugala	5	5
	Samanthurai	2	1
	Maduruoya	14	14
Batticaloa	Batticaloa Office	3	3
	Kiraan	4	3
	Wellawali	4	3
Anuradhpura	A.D (Anuradhpura )	2	1
	Wilpaththu	25	26
	Thanthirimale	1	1
	Wilachchiya	1	1
	Eluwankulama	2	2
	Horowpathana	4	4
	Ali wadiya	1	1
Girithale	Girithale	2	2
Kilinochchi	Zonal Office	3	2
	Chundikulam N.P	1	1
	Delft	1	1
	Health Unit	3	4
Wayamba	A.D (Kurunegala)	2	2
	Kalawewa	3	3
	Nikaweratiya Veterinary Unit	1	1
Trincomallee	A.D ( Trincomallee)	1	1
	Pigeon Island	2	2
Puttalam	Zonal Office	1	1
	Kalpitty	1	1
	Head Office	10	10
	<b>Total</b>	<b>378</b>	<b>358</b>



### **6.3.10 Physical Examination of Tourist Coming to Yala National Park**

6.3.10.1 Physical inspection revealed that tourists coming to Yala National Park through brokers and hotel packages, and large numbers of brokers staying in Tissamaharama area and the tourists visit along with them for the Yala safari.

6.3.10.2 It was revealed at a physical inspection that tourists were gathering in safari jeeps from around 4.00 am by the brokers who are staying in Tissamaharama to the vehicles they have rented out. There is a facility for six tourists in these jeeps and brokers charge Rs 6,000 per traveler. The Yala Safari takes Rs. 36,000 from 6 tourists as a jeep can accommodate six tourists. Usually a charge for a jeep around Rs 4,500 for a tour of the area and the Wildlife Conservation Department charges Rs.17,950 for 06 tourists seeing Yala. So to get into a jeep and entry to Yala its possible with Rs. 22,450, but the tourists had to pay a sum of Rs. 36,000. Due to the intervention of the brokers, foreign tour group of six had to pay an additional amount of Rs. 13,550.

6.3.10.3 Tickets are charged for visiting the Yala National Park from 6 am to 6 pm. As tourists are unaware of this, safari drivers on there own discretion end up the visiting the park within two hours. Then Safari drivers are able to serve a similar group of tourists when comparable to what tourists pay, they don't get the chance to see the aesthetics of Yala and safari drivers often travel with several groups in a single day.

6.3.10.4 Jeeps are travelling only on easy routes in the park although access is permitted, and the Jeep drivers are not interest in driving on difficult routes. Therefore, tourists are deprived of access to a wide range of the beauty of the park.

### **6.3.11 Physical inspection of Kaudulla National Parks**

6.3.11.1 The park entrance fees were not clearly displayed to the customer, and tourists do not come to the ticketing counter due to the distance of the counter and it was often seen as the tourist guide purchase the tickets. This allows the guides to charge desired fee.

6.3.11.2 At the physical examination it was seen that safari vehicle charge a from Rs.9,000 and above from foreigners.

### **6.3.12 Minneriya National Park**

6.3.12.1 The park entrance fees were not displayed clearly to the customer and the fees shown were only small in font of the ticket counter. It was seen in the physical inspection that the ticket window was far away from the park entrance. It was also seen that the guides were purchasing the tickets. It was found that the tourists were charging more than Rs. 3,500.

### **6.3.13 Hikkaduwa National Park**

6.3.13.1 Since the Hikkaduwa National Park has been brought under the Department of Wildlife Conservation by a gazette notification, the Director General of the Department of Wildlife Conservation has the authority to entering the tourists and approved charges and fees from tourists who enter were as follows.

**Table 19**

<b>Kind of charge</b>	<b>Category of Tourist</b>	<b>Charges (Rs.)</b>
-----	-----	-----
Entrance Fee	Local - Adults	5.00
	Local - Children	2.50
	Foreign - Adults	30.00
	Foreign - Children	15.00
Boats Fee	Local Tourist	900.00
	Foreign Tourist	1750.00

### **6.3.14 Maduganga Reservation**

6.3.14.1 Maduganga Reservation is a sanctuary belonging to the Department of Wildlife Conservation. The Department of Wildlife Conservation is responsible for the protection and management of these areas since it is a rare mangrove environment.

6.3.14.2 A boat supplied for foreign tourists costs between Rs. 5,000 to Rs9,000 and the private baots were not registered.

## **6.4 Role of the Central Cultural Fund in Recovery of Fees**

---

### **6.4.1 E-Tickets for Tourists**

With effect from 05 March 2019, the computerized tickets are issued instead of the printed tickets. In accordance with paragraph 2.2 of the Public Finance Circular No. PF/ 4/ CM/ 1 (Cir) dated 20 November 2010, the power and responsibility to receive payments through electronic media should be given to the employees and an appropriate internal control system and security system to be made.

### **6.4.2 Providing Facilities for Tourists (Central Cultural Fund)**

Following are the charges for the tourists visiting Sigiriya

**Table 20**

	<b>Full</b>	<b>Half</b>
	-----	-----
Sigiriya - Local	Rs. 50	Rs.25
Sigiriya - Foreign	US\$.30	US\$.15
Sigiriya Museum - Foregin	US\$.5	-

### 6.4.3 Inspection of the License of Travel Guides

Pertaining to the licensing of the travel guides, according to notes kept by the Fund's security guards near the Sigiriya Western Gateway, a sample of travel guides registered with the Tourist Development Authority was inspected through the authority's official website. Accordingly, it was observed that the holders of travel guides within the Sigiriya premises were either operating with lapse or without a valid travel guide license.

**Table 21**

<b>Date</b>	<b>No.of Tourist Guides entered without / expired licence</b>	<b>Arrival of Total Licence Holders</b>
2019 / 08/ 29	14	24
2019 /08/ 28	09	14
2019 /08/ 26	03	04
2019 /08/ 25	05	11
2019 /08/ 24	08	15
2019 /08/ 23	10	15
Total	49	83

#### **Number of unlicensed / license expired guides entered Sigiriya**

### 6.4.4 Check of Traveling Baggage

The luggage brought by the tourists is checked by the security guards near the entrance and the food items that are brought in polythine by the tourists are insert to paper covers.

The security officers carry out food inspections and incert to paper bags without gloves or mouth masks.

**Diagram 03**



#### **6.4.5 Awareness of Tourists**

Local and foreign tourists visiting the western gate of the Sigiriya premises had to return back to the ticket counter to obtain tickets due to insufficient billboards being exhibited . Full The following diagrams show how the notice boards were installed in Sigiriya premises.

**Diagram 04**



#### **6.4.6 Providing security to the tourists within the sight seen areas**

6.4.6.1 According to the employment requirement list submitted to audit by the Project Manager of the Central Cultural Fund, although the required number of security guards was 53 and there were 38 in service currently. This makes it clear that 15 more security guards are needed.

6.4.6.2 The drainage system in and around the car park was ruptured and contaminated and as there was no proper drainage system, there was a risk to the health of tourists.

6.4.6.3 The roof of the Red Cross First Aid Centre building, which was set up to provide first aid for tourists in the event of wasps and other emergencies in the Sigiriya project, has been erected without ceiling. The Red Cross First Aid Centre's first aid workers were informed to audit, as snakes remained on the top of the centre and it was difficult to do first aid work.

**Diagram 05**



6.4.6.4 It was expected to fix a security camera system to provide security for the tourists visiting Sigiriya and for the antiquities, a provision of Rs. 9,560,000 had been made in the year 2018 and it expected to be completed during the year.

#### **6.4.7 Carry out Commodity Outlets for Travelers**

Wooden floors or flip-flops were placed on display of marketing goods at the outlets, so it is disturbing the parking place and tourists.

**Diagram 06**



#### **6.4.8 Providing Residential Facilities**

Three Cabana Buildings constructed for the purpose of facility development of the tourists visiting Sigiriya at a cost of Rs. 56,747,695 were completed by the respective contractor on the 29 of December 2017 and handed over to the Sigiriya Project had been nearly 2 years age left. It was observed that it wasnot used until the date of the audit.

**Diagram 07**

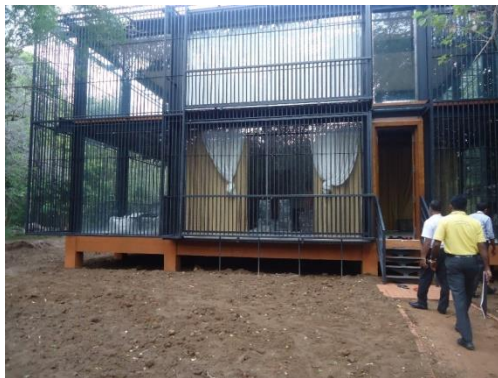

6.4.9 The Fund should employ optimum staff to enable the Sigiriya Project to provide the best possible service to the tourists.

6.4.10 The Fund shall set up a place for tourists to stay near the ticket checking point in the event of rain or sunshine.

## 6.5 Functions of the Tourist Development Fund and Sri Lanka Tourism Development Authority

### 6.5.1 Tourist Development Fund

6.5.1.1 The income of the fund is the 1/3 of the embarkation levy collected in terms of section 2 of the Finance Act No. 25 of 2003 and the Tourism Development Levy under the Tourism Act No. 38 of 2005.

Provisions of 70, 12, 14 and 4 per cent had been made by the Act of the proceeds to the Sri Lanka Tourism Promotion Bureau, Institute Sri Lanka Tourism and Hotel Management Agency, Sri Lanka Tourism Development Authority and the Sri Lanka Convention Bureau for expenditure incurred for the promotion or development of tourism.

#### 6.5.1.2 Table 22 - Details of Tourist Development Tax and Embarkation levy Receipts received from 2014 to 2018

	2014	2015	2016	2017	2018
	Rs.	Rs.	Rs.	Rs.	Rs.
	-----	-----	-----	-----	-----
Tourist Development Tax	1,005,566,833	1,014,773,185	1,276,809,857	1,541,469,333	1,482,082,200
Embarkation levy	1,779,766,146	1,968,541,098	2,355,441,275	2,378,828,212	2,824,969,839
Total	2,785,332,979	2,983,314,283	3,632,251,132	3,920,297,545	4,307,052,039
	=====	=====	=====	=====	=====



## 6.5.2 Sri Lanka Tourism Development Authority

6.5.2.1 According to the Extraordinary Gazette No. 2071/57 dated 16 May 2018 Tourism Management Companies, Ayurvedic Tourist Health Care Centres, Tourist Guiding Services, Tourist Vessels Operations, Spice Gardens and Sales Outlets, Water Based Activities, Spa and Wellness Centres, Vehicle Safari Tour Operators and Elephant Safari Tour Operators had been published as tourism, tourism services.

6.5.2.2 Every applicant applying for a license or registration for a tourist enterprise or travel service or renewing such a license shall be required to pay the fee for obtaining a license, registration and renewal of such license as specified in 6.5.2.1 above.

6.5.2.3 In the course of the inquiry, the institute has stated the role of the Sri Lanka Tourism Development Authority in complying with the Tourist Act No. 38 of 2005 or the role of such fees regulated in relation to the tariffs imposed on tourists visiting Sri Lanka."The charging of places of tourist sight seen are determined by the state and semi-governmental agencies in charge of tourists and that the Tourism Development Authority does not interfere."

## 7. **Observation**

### 7.1 **Wildlife Conservation Department**

7.1.1 There is no inspection of the availability of license issued to the tour guides and safari jeep drivers by the Tourism Services Authority. Therefore, it has been observed that the National Parks Guidelines are being conducted by License holders with a lapse or without a valid Travel Guide License within the national parks. (6.3.9.1 Section)

7.1.2 It was observed that the guides and safari jeep drivers had the opportunity to charge high prices from the tourists for providing one ticket per group. (Section 6.3.10.2, 6.3.11.1, 6.3.12.1)

- 7.1.3 The number of guides assigned to duty is insufficient when compared to the number of vehicles that comes daily in the national parks and it was also observed that vehicles without wildlife guides were entered inside the park. (Section 6.3.9.1)
- 7.1.4 It was observed that violating the Animal and Flora Protection Ordinance by not employing a wildlife officer for safari jeeps there is a risk to wildlife as well as to tourists. (Section 6.3.9.1)
- 7.1.5 Since no wildlife officer is deployed in safari jeeps, jeeps are only allowed to run on the easily access road. Therefore, safari drivers are not keen on driving jeeps on difficult roads and it was found that tourists are unable to see the beauty of the park in a wide range. (Section 6.3.10.7)
- 7.1.6 Entry fees to access the Minneriya and Kaudulla National Parks were not displayed to the customer in a clear manner. It was observed that at the ticket counter it was only displayed in small size and that the ticket counter was so far away from the park entrance and that foreigners do not have the opportunity to see the relevant charges. (Section 6.3.11.1, 6.3.12.1)
- 7.1.7 Charges in the National Parks shall be with the approval of the Director General of Wildlife Conservation in terms of Fauna and Flora Protection Ordinance No. 2 of 1937. It was observed that the cost of a safari vehicle is decided and charged by the safari jeep owners and different amounts are charged from various tourists. (Section 6.3.10.2, 6.3.11.2, 6.3.12.1 )
- 7.1.8 It was observed that foreign tourists visiting the park were charged by boat owners at their discretion. (Section 6.3.13.1, 6.3.14.2)
- 7.1.9 It was observed that private boats operated in the places such as pigeon island, Mirissa, Kalpitty and Madu Ganga Hikkaduwa not been registered. (Section 6.3.13.1)
- 7.1.10 It was observed admission tickets are not attractively printed in the manner the wildlife resources, wildlife, national park or to get tourist attractions in the National Parks. It was also observed that instead of a single ticket per tourist, for a group of tourists is been given a single ticket. (Section 6.3.6.3, 6.3.6.4)

- 7.1.11 It is observed that the ticket does not fall into the hands of the tourist, as safari drivers often come in to buy tickets when entering the park. As a result, it was observed that there may be higher prices could be charged from the tourists for tickets. (Section 6.3.10.2, 6.3.11.1, 6.3.12.1)
- 7.1.12 It was observed that the location of the National Parks and the ticketing fee were not displayed on the website. (Section 6.3.8.1)
- 7.1.13 It has been observed that there are several ways to enter the Hikkaduwa National Park and each and every tourist to the Hikkaduwa National Park could not be identified and charged properly. (Section 6.3.13.1)
- 7.1.14 It was observed that the usage of kerosene oil for the transportation is increasing in the Maduganga Reservation which is causing damage to the aquatic life and ecosystem due to lack of control. (Section 6.3.14.1)
- 7.1.15 It has been observed that the construction of outlets and fish massage centres in the centre of Maduganga and houses and construction on the banks of the river are increasing and is threatening the natural beauty and tourism industry. (Section 6.3.14.2)
- 7.1.16 It was observed that computer printed tickets are issued in three copies and in case of errors in the computer system and power outages it happened to issue hand written instead of printed tickets. (Section 6.3.6.5)
- 7.1.17 It was observed that there is a possibility of re-use as there is no sealing of “Check in” and “Check out” in customer copy when entering and going out the National park. (Section 6.3.6.5)
- 7.1.18 When the traveler leaves the National Park, the copy given to the tourist had been kept at the gate without being returned to the tourist and as a result of the three copies being aggregated, it has been observed that there in a possibility of the printed copies been canceled and make use for fraudulent activities. (Section 6.3.6.5)

7.1.19 It was observed that admission tickets to the National Park could be printed from any computer and could be sold without having access to the system. (Section 6.3.6.5)

7.1.20 It was observed that most of the safari jeep owners who enter the National Park have not registered with the Sri Lanka Tourists Development Authority and obtained a license.(Section 6.3.7.1 )

## **7.2 Central Cultural Fund**

7.2.1 Ticketing fees may be charged from visitors and tourist entering the area known as the Cultural Triangle under the Central Cultural Fund Act. Action had not been taken to charge visitors to the cultural heritage sites such as Galle, Ramba Viharaya, Apegama, Kataragama, Yapahuwa and Buduruwagala situated in the out side of that area. (Section 6.2.2.1)

7.2.2 Computerized tickets will be issued instead of printed tickets with effect from 05 March 2019. A labour employee of the Fund had been deployed when for computer software related functions, the failure of the computer-operated computer system, troubleshooting of ticket printing machines, and the operation of the SLT Fiber or DIALOG 4G connection system until the LGN system reverts in the event of a crash. (Section 6.4.1)

7.2.3 The Fund uses a thin sheet to issue of local and foreign tickets to visit Sigiriya, which can be damaged by tear or winds. These tickets are checked at three different locations. It was observed that tourists can miss the opportunity of seeing murals or the museums as the tickets could have been damaged or damaged by itself. Tourists are not informed by the ticket or other display boards that the tickets are to be kept until the end of viewing. Also the opening hours of the ticket counters were not displayed near the ticket counters or in the Sigiriya premises. (Section 6.4.5)

7.2.4 Heads of government agencies should take action to provide employees with the power and responsibility to receive payments through electronic media, and to create an internal control system and security system for such payments, but the Fund has not taken steps to recruit with information technology staff. (Section 6.4.1)

- 7.2.5 Although there is no knowledgeable staff to implement the existing online payment system, the system is managed by ICTA, which may have an impact on the confidentiality of the Fund's information. (Section 6.4.1)
- 7.2.6 There were no security cameras installed in the premises of Sigiriya where a large number of tourists visit each day. Allocations have been made in 2018 but no action has been taken even by October 2019. (Section 6.4.6.4)
- 7.2.7 It was observed that the license holders engaged in tourists guidelines within the Sigiriya premises with or without a valid Travel Guide License in terms of the Section 6.4.3.
- 7.2.8 It was observed that the Fund did not set up a place for travelers to stay near the ticket checking point in the event of rain or sunshine near the checkpoint. (Section 6.4.10)
- 7.2.9 It was observed that the security officers conduct food checks as in terms of the Section 6.4.4 without gloves or mouth masks and transfer to paper bags without the safety of the health of foreigners as they wish.
- 7.2.10 Neither the services of an information officer nor a foreign-language officer were employed at the ticket-checking point near the western entrance of the Sigiriya, and the foreigner was not able to get the facilities to obtain a ticket or any other essential information. (Section 6.4.9)
- 7.2.11 As outlined in paragraph 6.4.9 above non-staffing of staff has a direct impact on the project's work, and the majority of positions such as ticket salesman, information officer, security team leader, security guard etc. staff had been appointed on contracted, graduate (trainee) and acting officers rather than appointing permanent staff. As a result, they could not delegate the exact responsibility of the position.
- 7.2.12 It was observed that the Sigiriya project notice boards have not been installed properly and the tourists are inconvenienced due to the lack of easy identification of the places to visit. (Section 6.4.5)

- 7.2.13 It was observed at the physical inspection of the Sigiriya project that adequate number of security officers had not been deployed to provide a maximum safety for the tourists. Also, the existing security guards were not adequate to deploy the security forces due to this shortage; the deployment of security personnel was not able to provide security at the essential places in the daily services. (Section 6.4.6.1)
- 7.2.14 The drainage system in and around the car park in the Sigiriya premises was broken and contaminated. The lack of proper sewerage drainage posed a serious health risk to tourists. (Section 6.4.6.2)
- 7.2.15 Red Cross First Aid Centre set up to provide first aid for wasps attacks and other emergencies in Sigiriya project travelers has not been properly renovated. (Section 6.4.6.3)
- 7.2.16 Although every tourist enterprise or service organization or persons who should registered under para 6.2.2.3 with the Sri Lanka Tourism Development Authority and obtain a permit, nevetless 32 unauthorized small shops operates within the Moragahamula and around Tourist Park at the Sigiriya Project and supply tourist services are observed.
- 7.2.17 As shown in 6.2.2. 9 Consumer Affairs Authority Act, the maximum retail price or wholesale price should be displayed by every vendor prominently in his place of business, but when it was physically inspected in the Sigiriya restaurant a price list was not displayed.
- 7.2.18 As per the paragraph 6.2.2.9, it was revealed in audit that the customer did not issue a receipt and it was not possible to specify at what price the goods were sold to customers.
- 7.2.19 Visitors to Sigiriya have to spend considerable time visiting Sigiriya after entering the Western Gate. It was observed that they have to face with srvere inconvenience as there were no toilet facilities beyond the area of near the Western Gate and Moragahamula toilet complexes. However, no notice boards were used to get to know the tourists and the Fund did not implement an awareness program to the tourists at the ticket purchase place or information centre. (Section 6.4.5)

7.2.20 The construction of the three cabana buildings built with the intention of improving the tourist facilities in Sigiriya had been completed since two years by the contractor and handed over to the Sigiriya project. However, the Fund failed to open those for the use of tourists even by 30 August 2019. As a result the tourists were deprived of the opportunity to avail themselves of the facilities and it was observed that the Fund had lost the easy access to income. (Section 6.4.8)

7.2.21 It was observed at the physical inspection that the tickets were being sold at a cost of US\$ 30 (Rs.5,499 as at 2019.10.31 ), Although it is the duty of the Fund to provide adequate facilities for them, but no such facilities had been provided with. (Section 6.4.2)

### **7.3 Sri Lanka Tourism Development Authority**

7.3.1 The objectives of the Fund under the Tourism Act No. 38 of 2005 are to perform a number of functions, including safeguarding the standards of tourism, promoting tourism industry in Sri Lanka and provide facilities for tourists. In order to achieve these objectives, the attitudes of the foreigners towards Sri Lanka need to be harmonized. However, it is an unavoidable thing that it was observed that foreigners have displeasure towards Sri Lanka as the local officers incharge of the sight seen places are not taken steps to provide adequate service for the different charges and rates charged from foreign tourists when visiting various places. Although such problems have arisen with regard to the charges from foreigners, as it is one of the main institutions responsible for tourism in Sri Lanka, no evidence was observed in audit the Tourism Development Authority has established a systematic program to regulate these charges or a centralized program to ensure no to put that foreigners to an inconvenienced position. (Section 6.5.2.3 )

7.3.2 In terms of the powers imposed by Section 48 of the Tourism Act No. 38 of 2005, through the Special Gazette of the Democratic Socialist Republic of Sri Lanka 2071/57 of dated 16 May 2018 and its Schedule II; Tourist Vessels Operations, Vehicle Safari Tour Operators and Elephant back Safari Tour Operators had been published, as Travel Services but registration of such services or issue of licence had not yet been done. Further, although there is a requirement to maintain the minimum standards of service provided by a licensed tourist service issued under section 48 (7) of the Act, there are no rules and regulations relating to regulating the service to such minimum standards. (Section 6.5.2.1

## **8. Recommendations**

---

### **8.1 Sri Lanka Tourism Development Authority**

- 8.1.1 Amendments to the Tourism Act No. 38 of 2005, including necessary legal provisions for the direct regulation of the Sri Lanka Tourism Development Authority with regard to the charges levied on foreign tourists visiting various places in Sri Lanka. (Section 7.3.2)
- 8.1.2 It had been found that there is no formal method of charging fees from foreigners visiting various places in Sri Lanka. The Tourism Development Authority should make necessary arrangements to implement an accepted methodology and a mechanism to educate the tourists relating to the charges levied. (Section 7.3.1)
- 8.1.3 The Sri Lanka Tourism Development Authority should register and issue permits for tourists Vessels operators, vehicles safari tour operators and elephants back safari tour operators to be declared as tourism services and the establishment of rules relating for the regulation of such services and should be published in a Gazette Notification by the Minister on a recommendation of the Sri Lanka Tourism Development Authority. (Section 7.3.2)

### **8.2 Wildlife Conservation Department**

- 8.2.1 Taking action to improve the quality of the admission ticket of the National Parks to increase the tourist attraction. (Section 7.1.11)
- 8.2.2 Taking action to issue a printed ticket with price quoted. (Section 7.1.11)
- 8.2.3 Taking action to issue separate entry permits for tourists and vehicles to enter national parks. (Section 7.1.11)
- 8.2.4 When the visitor enters the park, “ the check-in seal ” and “ the check-out seal ” on the exit must be placed on the entry permit referred to as the "Customer Copy" presented at the gate. (Section 7.1.18)



- 8.2.5 Entry fees should be displayed at the entrance of the gardens and the entry fee should be exhibited on the website as well as on the safari jeeps, airports, Fort Railway Station and foreign tourist hotels and ticket should be hand over to the tourist itself. (Section 7.1.7)
- 8.2.6 A wildlife officer should be appointed to educate the tourists visiting the national parks and utilize of several jeeps by the Department of Wildlife Conservation for safari in parks. (Section 7.1.4, 7.1.5 )
- 8.2.7. Every jeep should display the charges fixed for safari jeeps by jeep associations, selecting safari jeeps through the procurement process and making arrangements to register them with the Department of Wildlife Conservation. (Section 7.1.1)
- 8.2.8 Displaying road maps for tourists visiting national parks and using a bucket in safari jeeps to put the trash. (Section 7.1.6)
- 8.2.9 It is recommended to decided a method of charging all fees levied per head. (Section 7.1.11)

### **8.3 Central Cultural Fund**

- 8.3.1 As the Central Cultural Fund charging fees from various places contravene to the provisions of the Act and make necessary provisions to legalize the charging of fees from those places. (Section 7.2.1)
- 8.3.2 To work with a staff of experienced and knowledgeable utilized to regulate the electronic ticket issuance system introduced by the Fund and internal control procedures need to be established so that the process can be constantly monitored. (Section 7.2.4 )
- 8.3.3 Ensure that the ticket issued from one place, such as Sigiriya, which has been given the opportunity to visit several places, which should be kept until the end of sightseeing and such as the tickets should be made attractive and durable until the end of the journey. (Section 7.2.3)

- 8.3.4 Should be identified tourism enterprises, service providing institutions or persons without obtaining the registration certificates and should be directed to obtain the registration certificates from the Sri Lanka Tourism Development Authority. (Section 7.2.7 )
- 8.3.5 Measures should be taken by the Central Cultural Fund to meet the charges of foreign tourists for a reasonable fee and to provide an attractive service. (Section 7.2.21 )
- 8.3.6 Should take steps to deploy adequate security personnel to ensure maximum protection for tourists. (Section 7.2.12 )
- 8.3.7 Legal action should be taken against shops which do not comply with the provisions of the Consumer Protection Act. (Section 7.2.15 )

**sgd./W.P.C. Wickramaratne**  
**Auditor General**

W.P.C. Wickramaratne  
Auditor General

27 January 2020

උඩවලව ජාතික උද්‍යානයට සඟරා සේවා සපයන ජීප් රථ සංගම් හා ජීප් රථ සංඛ්‍යාව

අනු අංකය	ජීප් රථ සංගමය	වාහන අංකය	විද්‍යාරූඪයේ නම	ලිපිනය	විද්‍යාරූඪ බලපත්‍ර අංකය
01	එක්සත්	PS 7392	ජේ.ඩී.එම්. ජිනාසේන	අංක 55, එකමුතුගම, සෙවනගල	
02	සුභසාධක	LA 6406	අජිත් තන්දන	අංක 1/17, එකමුතුගම, සෙවනගල	
03	ජීප් රථ	LB 9365	ආර්.පී.ප්‍රේමතිලක	අංක 488, දළක්කැටිය, සෙවනගල	
04	සංගමය -	DAC 4501	ආර්.පී.ප්‍රේමතිලක	අංක 488, දළක්කැටිය, සෙවනගල	
05	සෙවනගල	PQ 0155	මර්වින් ප්‍රසන්න එදිරිවික්‍රම	අංක 66, එකමුතුගම, සෙවනගල	B 1954949
06	ලී.ටී.අ. මෝ/ මෙ 22	PS 8238	කේ.නවනන්දන	අංක 327, එකමුතුගම, සෙවනගල	B 324284
07		DAD 6880	කේ.නවනන්දන	අංක 327, එකමුතුගම, සෙවනගල	B 324284
08		LD 7609	එම්.කේ.දිනේෂ් තරංග	අංක 65/A, එකමුතුගම, සෙවනගල	
09		28 - 2670	ආර්.ඒ.ඉන්දික පුෂ්ප කුමාර	අංක 108, එකමුතුගම, සෙවනගල	
10		PQ 5925	එස්.ඒ.ජයන්ත	අංක 145, එකමුතුගම, සෙවනගල	B 1149464
11		PT 6283	පී.කේ.කේ.ඒ.ජීවක ප්‍රහාන්	අංක 44, කොවුල්ආර උතුර	B 132115
12		PY 5677	පී.කේ.කේ.ඒ.ජීවක ප්‍රහාන්	අංක 44, කොවුල්ආර උතුර	B 132115
13		LB 2442	එච්.ඒ.යසරත්න	අංක 390, එකමුතුගම, සෙවනගල	B 884997
14		PW 4797	එච්.ඒ.යසරත්න	අංක 390, එකමුතුගම, සෙවනගල	B 884997
15		LB 9365	අනිල් වරිච්චික්‍රම	T 35, පන්සල, උඩවලව හන්දිය	
16		PY 7311	ඩබ්.එම්.ධර්මසේන	අංක 355, එකමුතුගම, සෙවනගල	A 006285827
17		PS 5716	ඩබ්.එම්.ධර්මසේන	අංක 355, එකමුතුගම, සෙවනගල	A 006285827
18		DAC 9491	කේ.පියදාස	අංක 44, කොවුල්ආර උතුර, සෙවනගල	C 0495893
19		31 - 1572	කේ.පියදාස	අංක 44, කොවුල්ආර උතුර, සෙවනගල	C 0495893
20		PU 1706	පී.ජී.වමාර ජීවන්ත	අංක 182, එකමුතුගම, සෙවනගල	B 1322649
21		31 - 4851	ඒ.රාජපක්ෂ	අංක 17, එකමුතුගම, සෙවනගල	A 011747219
22		PQ 1128	එස්.ජේ.සුරේන් කුමාර	අංක 339, එකමුතුගම, සෙවනගල	B 134410
23		DAC 8530	එස්.ජේ.සුරේන් කුමාර	අංක 339, එකමුතුගම, සෙවනගල	B 134410
24		LA 9744	මි.පුල	අංක 176, එකමුතුගම, සෙවනගල	-
25		PY 8996	ආර්.එල්. ධර්මසේන	අංක 71, එකමුතුගම, සෙවනගල	-
26		31 - 2149	සංජය එදිරිවික්‍රම	අංක 31, කාවන්තිස්සපුර, කොවුල්ආර දකුණ	B 803299
27		LB 4510	එන්.ඒ.ජානක	අංක 419, කොවුල්ආර දකුණ, සෙවනගල	B 1383579
28	LF 2072	ආර්.එල්.නිශාන්ත ප්‍රසන්න	ප්‍රසන්න මයිල් මාර්ට්, සෙවනගල	B 1039585	
29	JK 2745	ඩබ්.ආර්.සුමතිපාල	අංක 163, එකමුතුගම, සෙවනගල	-	
30	DAD 7968	ඩබ්.ආර්.සුමතිපාල	අංක 163, එකමුතුගම, සෙවනගල	-	
31	DAA 0500	එච්.ඩී.ප්‍රේමකීර්ති	අංක 412, ගිනිගල්පැලැස්ස, සෙවනගල	B1226009	
32	PQ 2261	එච්.ආරියරත්න	අංක 481, එකමුතුගම, සෙවනගල	RT 013912	
33	PQ 3731	එස්.ඒ.වතුරංග	අංක 347, එකමුතුගම, සෙවනගල	B 1671516	
34	DAC 9970	එස්.ඒ.වතුරංග	අංක 347, එකමුතුගම, සෙවනගල	B 1671516	
35	LF 4919	ඒ.මුණසිංහ	අංක 34, එකමුතුගම, සෙවනගල	B 1150619	
36	LA 4260	කේ.බන්දුල	අංක 45, එකමුතුගම, සෙවනගල	B 1661492	
37	PT 4919	කේ.බන්දුල	අංක 45, එකමුතුගම, සෙවනගල	B1661492	
38	PX 3619	වී.ජී.අයි.ජී.ප්‍රියශාන්ත	අංක 53, එකමුතුගම, සෙවනගල	B 1520211	
39	PT 2000	ජේ.ජයන් සුනන්ද	අංක 214, එකමුතුගම, සෙවනගල	B 1031512	
40	PS 4520	තික්ෂණ බුද්ධික	අංක 46, එකමුතුගම, සෙවනගල	B 1649606	
41	31 - 3449	ජේ.ඩී.එස්.ප්‍රියදර්ශන	අංක 338, එකමුතුගම, සෙවනගල	B 1888722	
42	PU 6462	ඩබ්.එම්.රුමේෂ් කාංචන	අංක 98, එකමුතුගම, සෙවනගල	-	
43	LG 1281	ජේ.එල්.සුරසේන	අංක 864, වැවේයායගම, සෙවනගල	B 202163	

44	එක්සත්	PT 7307	ආර්.පී.ධර්මදාස	අංක 324, එකමුතුගම, සෙවනගල	B 1038093
45	සුභසාධක	PR 6087	පී.ඒ.ශාන්ත	අංක 266, එකමුතුගම, සෙවනගල	B 630000
46	ජීජ් රජ	PR 7825	සමපත්	අංක 155/1, එකමුතුගම, සෙවනගල	B 888743
47	සංගමය -	LA 3254	රත්නවීර	එකමුතුගම, සෙවනගල	-
48	සෙවනගල	PR 9618	ටී.එච්.වික්‍රමරත්න	අංක 520, සමනලගම, සෙවනගල	B 1087358
49	ලී.ස.අ. මෝ/ සෙ 22	DAD 3873	පී.ඒ.දමිත් ප්‍රියන්ත	අංක 61, එකමුතුගම, සෙවනගල	A 008617015
50		LB 9223	පී.ඒ.දමිත් ප්‍රියන්ත	අංක 61, එකමුතුගම, සෙවනගල	A 008617015
51		PS 1900	ආර්.එම්.සරත්චන්ද්‍ර	අංක 2016, වලවේගම	B 1277818
52		PP 7491	සිරිපාල	අංක 160, එකමුතුගම, සෙවනගල	-
53		PR 7328	ඩබ්.කේ.සෝමාවතී	අංක 65, එකමුතුගම, සෙවනගල	B 9037790
54		PW 5162	එච්.ඒ.අනිල් රත්නවීර	අංක 323, එකමුතුගම, සෙවනගල	B 1436032
55		PQ 6793	එච්.ඩී.ප්‍රියන්ත	අංක 466/1, එකමුතුගම, සෙවනගල	
56		DAC 6249	කේ.ටී.වමලසේන	අංක 49, එකමුතුගම, සෙවනගල	B 8398277
57		PY 2030	කේ.ඒ.නුවන් සමීර	අංක 208, එකමුතුගම, සෙවනගල	A 014984909
58		PX 3059	ටී.ඩී.සමපත් උදය කුමාර	අංක 219, එකමුතුගම, සෙවනගල	B 2549538
59		PR 3503	ටී.ටී.සුමේස කුමාර	අංක 494, ආනන්දගම, සෙවනගල	B 3204603
60		PY 1889	ඩබ්.එච්.කුමාරසිරි ජයවර්ධන	අංක 386, එකමුතුගම, සෙවනගල	B 2667943
61		PQ 8308	ආර්.සුනිල් ශාන්ත	අංක 377, එකමුතුගම, සෙවනගල	B 1604120
62		PV 6345	ඩබ්.ආර්.සමන්ත ප්‍රදීප්	අංක 163/1, එකමුතුගම, සෙවනගල	B 3137214
63		PW 4772	එල්.ඩී.නන්දසිරි	අංක 115, එකමුතුගම, සෙවනගල	B 468951
64		DAD 9131	එල්.ඩී.නන්දසිරි	අංක 115, එකමුතුගම, සෙවනගල	B 468951
65		DAC 4514	ඩී.එම්.රොහන් දිලීප	අංක 166, එකමුතුගම, සෙවනගල	B 3432221
66		PT 8862	අයි.ඉසුරු සමපත්	අංක 157, එකමුතුගම, සෙවනගල	B 761220
67		DAD 2529	එච්.ඒ.රවීන්ද්‍ර	අංක 167, එකමුතුගම, සෙවනගල	B 2632124
68		DAC 5605	එන්.ඒ.රත්නවීර	අංක 356, එකමුතුගම, සෙවනගල	B 777705
69	LB 9760	ඩී.එම්.සුරංග	අංක 52, එකමුතුගම, සෙවනගල	B 244917	
70	DAA 8339	කේ.සුමිත්	එකමුතුගම, සෙවනගල	B 2759872	
71	උඩවලව නිදහස් සපාරි ජීජ් රජ සංගමය	DAC 6958	එච්.ටී.ජේ.අනුල ජයවර්ධන	700/5, පවුල් නිවාස උඩවලව	B 417068
72		DAB 8281	සුදත් ප්‍රියංකර	කදවුර පිටුපස, උඩවලව	B 795830
73		PR 6431	එල්.ටී.ඩී.රෝහණ පෙරේරා	P 55, පවුල් නිවාස උඩවලව	RT 024200
74		31 - 2075	ඩබ්.අරුණ කුමාරතුංග	1124/3, සුමංගල මාවත, උඩවලව	B 2880656
75		JW 3880	ඩී.සෙනරත් යාපා	T 13/A, පවුල් නිවාස උඩවලව	B 248613
76		DAB 7168	එම්.විශ්ව රංගන	P 88, පවුල් නිවාස උඩවලව	B 200015
77		DAE 6694	එම්.ප්‍රබෝද් සුරේන්ද්‍ර	P 88, පවුල් නිවාස උඩවලව	B 2671674
78		DAC 0428	ඩබ්.ඒ.ප්‍රහාන් රංගන	484/2, පන්සල පාර, උඩවලව	A 012019157
79		DAD 3742	ජේ.එම්.කරිඳු පවන් කුමාර	T 31, සුමංගල මාවත, උඩවලව	B 1902253
80		PY 3106	ඒ.ටී.ප්‍රමීන් උදාර ලක්මාල්	868, මලබොටුආර, උඩවලව	B 1649749
81		DAB 6926	එච්.දිලීප නුවන්	638, සුමංගල මාවත, උඩවලව	B 1185336
82		PS 8150	ආර්.ඒ.ජානක ජගත් කුමාර	T 49, මුදුන්මංකඩ පාර, උඩවලව	B 3167216
83		DAD 7789	ඩබ්.නදීර සමපත්	700/6, සුමංගල මාවත, උඩවලව	B 2378098
84		DAE 5746	කේ.ඒ.ඩී.කසුන් එරංග	T 76, පන්සල පාර, උඩවලව	B 1476882
85		PX 6226	කේ.ටී.නිශාන්ත කුමාර	02, පුබුදු නිවස, පවුල් නිවාස, උඩවලව	B 256019
86		PR 9454	ඩී.අසේල	උඩවලව	A 021928705
87		DAE 0380	එස්.ප්‍රසන්න ප්‍රේමසිරි	491/3, වෙලිකොම් ඉදිරිපිට, උඩවලව	B 1112678
88		DAD 1711	ඩබ්.කාරක සඳරුවන්	T 49, මුදුන්මංකඩ පාර, උඩවලව	B 3010100
89		PX 4617	කේ.එම්.කපිල ප්‍රසන්න	T 55, හමුදා කදවුර අසල, උඩවලව	B 240644

90	PP 8650	ඩබ්.පීරුප් නිරෝහන්	155/10, 6 වන පටුමග, මහආර, උඩවලව	B 2856249
91	LF 7955	එම්.ඩී.පී.දුලාප් ජයසංඛ	උඩවලව	B 1182057
92	PP 5852	එච්.එස්.බුද්ධික ප්‍රභාත්	901/6, සමගි ශාලාව පිටුපස, මළමොටුආර, උඩවලව	B 2765007
93	PQ 4023	එම්.ටී.අසංක කුමාර	පොම්පාගාරය පාර, උඩවලව	B 1215213
94	31 - 6072	ඩබ්.ඉන්දික ආරියරත්න	625/1, කදවුර අසල, උඩවලව	B1018435
95	PU 4955	එච්.ඒ.රසික උදය කුමාර	T 14 A, පවුල් නිවාස, උඩවලව	B 2565853
96	JW 2474	එච්.මධුසංක	851, පොම්පාගාරය පාර, උඩවලව	B 3010104
97	DAB6644	දිලිප් රොහාන් මැක්නල්	උඩවලව	B 3059952
98	43 - 4686	එන්.ඩී.ප්‍රසන්න ඉන්දික	1038/1, කදවුර පිටුපස, උඩවලව	B 2471857
99	PP 7485	ටී.ඒ.ඩී.අශෝක සමන් කුමාර	උඩවලව	A 060347642
100	PU 9812	ප්‍රසංග දිල්සාන් ආරියපාල	උඩවලව	B 107485
101	DAC 2685	ඒ.ඒ.ජනක ප්‍රසාද්	උඩවලව	B 1655055
102	DAC 6074	ඒ.ඉන්දික සමන් කුමාර	උඩවලව	B 1397703
103	24 - 1429	එන්.ඒ.ඩී.නන්දන	1038/1, කදවුර පිටුපස, උඩවලව	B 3142593
104	LF 8306	එන්.ඩී.සැකුම් දිල්රුක්	1038/1, කදවුර පිටුපස, උඩවලව	B 2239274
105	LF 3990	ඩබ්.ආර්.ඒ.සමන් දේශප්‍රිය	උඩවලව	B 81702457
106	31 - 2338	එන්.ඩී.ලලික් ඉන්දික	උඩවලව	
107	PU 5287	එච්.පී.සුපුන් කිළිණ	උඩවලව	B 801603
108	DAC 9883	එස්.වතුරංග ලක්මාල්	උඩවලව	DL 522609
109	PX 8108	නවීන් ප්‍රියදර්ශන	උඩවලව	B 1042058
110	28 - 6339	ටී.ඒ.ඩී.රුවන් සිරිවර්ධන	P 53, පවුල් නිවාස, උඩවලව	B 872390
111	DAE 5394	එච්.එම්.ශාන්ත කුමාර ගුණරත්න	උඩවලව	B 967703
112	DAC 1450	එන්.ඉන්දික	636/3, සුමංගල මාවත, උඩවලව	B 3439040
113	PR 2484	ඒ.එම්.ධනුෂ්ක ප්‍රියංකර	උඩවලව	B 422822
114	DAB 8306	එන්.පී.ඩී.වික්‍රමසිංහ	උඩවලව	B 47177
115	PY 5543	එස්.ඒ.එස්.එන්.සල්වතුර	174, ජලපොම්පාගාරය පාර, උඩවලව	B 713231
116	DAD 8195	ඩබ්.ඩී.එම්.භසන් රුවන් කුමාර	උඩවලව	B 2970308
117	LG 2687	කේ.සුරංග වර්ම	684, හමුදා කදවුර පිටුපස, උඩවලව	B 1821697
118	LJ 7071	ටී.එල්.ඩී.අනුර ඉන්දික ප්‍රියන්ත	532/2, පවුල් නිවාස, උඩවලව	B 104696
119	JT 3065	ඩබ්.ඒ.ප්‍රියදර්ශන	1917/2, පරණ විජපෙත්සරි පාර, උඩවලව	B 1856857
120	LA 0794	එස්.එම්.අමීර වාමර	448, ආනන්ද ගම, සෙවනගල	B 2915211
121	DAD 8115	සී.ආර්.වීරසිංහ	180, පොළ අසල, උඩවලව	A 005189353
122	PT 1196	ඩබ්.ඒ.වාමර ප්‍රදීප්	668/2, 3 වන පටුමග, සී.පී ද සිල්වා මාවත, උඩවලව	B 108959
123	LG 8956	සරත් පුනාවංශ	P.86, පවුල් නිවාස, උඩවලව	B 719322
124	DAB 5927	මොහාන් රත්නායක	පාර්ක් වීඩ, උඩවලව	NDL 253265
125	PV 2394	ටී.පී.හිසාන් කාවින්ද	05, වලවෙගම, උඩවලව	B 690467
126	PT 9756	ලක්මාල් අනුකෝරළ	931/A, ගග ප්‍රග, උඩවලව	B 2973444
127	PS 8150	එච්.ඩී.මධුසංක ශ්‍රීමාල්	638, සුමංගල මාවත, උඩවලව	B 965760
128	PT 7853	කිළිණ මධුසංක	උඩවලව	
129	PY 6189	ඩබ්.අජිත්	585/4, සුමංගල මාවත, උඩවලව	B 903406
130	DAB 7393	ඩබ්.සුගත් කරුණාරත්න	585/1, සුමංගල මාවත, උඩවලව	B 226151

131		DAA 5241	එම්.රංජිත් ප්‍රියලාල්	T 12 A, පවුල් නිවාස, උඩවලව	DLRT 011884
132		31 - 1283	ප්‍රභාත් කීර්ති කුමාර	97, රත්නපුර පාර, කොළඹගෙදර	B 1905855
133		DAB 0434	අසංක දර්ශන	471, කදවුර අසල, උඩවලව	B 978423
134		DAB 9941	චම්පද ලක්මාල්	උඩවලව	B 1190810
135		PY 4639	සුජිත් සදරුවන්	උඩවලව	B 2068886
136		DAE 2008	අසංක කුමාර	උඩවලව	B 1216471
137		LD 1689	ධනුෂ්ක ප්‍රභාත්	උඩවලව	B 822754
138		PQ 3148	ටී.ඩී. සුදේශ් වාමර සදරුවන්	උඩවලව	B 3439788
139		PQ 3068	පී.පී. රොෂාන්	659/4, CD පෙදෙස, උඩවලව	B 337168
140		DAB 7478	ඩබ්.අයි.ආර්. කරංග	753, RET හන්දිය, උඩවලව	B 3814360
141		PX 4155	එරංචික උදයශාන්ත	උඩවලව	B 3170839
142		LD 4577	එච්.ටී.චන්දන ජයවර්ධන	P 92, පවුල් නිවාස, උඩවලව	B 12143
143		PX 4298	එච්.එම්.චන්දන කුමාර	1064, පොම්පෙපාර, උඩවලව	B 306049
144		DAB 9100	එම්. ප්‍රියන්ත කුමාර	1064, පොම්පෙපාර, උඩවලව	B 1423141
145		DAB 1102	ටී.පී. සුජේෂ් වමපික කුමාර	1442, පවුල් නිවාස, උඩවලව	B 1347820
146		PS 8108	ඩී.පී. සුජිත් ජේශාන්	ගොඩලවෙල නිවස, පවුල් නිවාස, උඩවලව	-
147		PY 5445	එම්.පී. ජනක උදය කුමාර	102, උස්වැලිආර, එකමුතුගම, පෙට්ටනගල	B 1361001
148		JV 7346	පී.කේ.නිහාල්	පවුල් නිවාස, උඩවලව	B 607574
149		DAE 7176	කේ.පී.පී.එම්.එස්.විජේකුංග	530, පොලිස් නිවාස, මහආර, උඩවලව	B 3299269
150	-	JJ 0720	ඩබ්.එම්.ජේමදාස	එළිපත්ව ප්‍රෝන්ඩ් ගෙස්ට්, 47, එකමුතුගම, පෙට්ටනගල	B 403611
151	-	LB 0384	ඩබ්.එම්.නීක්ෂණ බුද්ධික	එළිපත්ව ප්‍රෝන්ඩ් ගෙස්ට්, 47, එකමුතුගම, පෙට්ටනගල	B 1649606
152	-	DAA 2771	එස්.ඒ. ප්‍රසාද් උදයංග	එළිපත්ව ප්‍රෝන්ඩ් ගෙස්ට්, 47, එකමුතුගම, පෙට්ටනගල	B 3205184
153		DAG 1296	ඩබ්.නදීර සම්පත්		B 2378098
154		LG 0928	ජී.රනිල් විපුලසිරි		B 1390890
155		PY 5844	ටී.පී. සුසර සාරංග		B 2634895
156		PY 6059	එන්.පී.පැතුම් දිල්ලක්ෂ		B 2239274